

Către
AGENȚIA PENTRU PROTECȚIA MEDIULUI
TIMIȘ

Bd. L. Rebreanu , nr 18-18A

In atenția doamnei consilier Srebranca Bezus

Titular:

MD ELECTRIC SRL

Referitor la **adresa dvs. nr. 5845/07.10.2020** privind acordul de mediu pentru proiectul: **“CONSTRUIRE HALA CU BIROURI, SPATII LOCATIVE, SPATIU DEPOZITARE, ATELIER, CONFECTII METALICE, PLATFORMA BETONATA, RECLAMA LUMINOASA, IMPREJMUIRE, BRANSAMENTE GAZ, ENERGIE ELECTRICA, APA, CANALIZARE”**, conform **CU 359/06.10.2020**, emis de Primaria Comunei Sanandrei, propus a fi amplasat in com Sanandrei, sat Sanandrei, parcul industrial Banat Business Park, CF 409189, top. 409189, jud Timis, prin care solicitati completarea documentatiei depuse, mai jos raspundem punctual:

Nr. crt.	Informația solicitată
Secțiunea 1. Informatii privind proiectul supus aprobarii, se va completa cu urmatoarele informatii/ planse	
1.	<i>Destinatia in viitor a zonei neconstruite si modul de acoperire a ei(ex. vegetatie, balastata)</i>
	Nu se cunoaste destinatia in viitor a zonei neconstruite, fiind rezervata pentru eventuale extinderi ulterioare, in limita indicilor urbanistici aprobati prin PUZ. Pe suprafata zonei neconstruite, se va mentine vegetatia actuala.
2.	<i>Volumul de sol rezultat in urma excavarii si destinatia acestuia</i>
	In urma excavarii va rezulta un volum de cca. 250 mc sol. Acesta va fi transportat si depozitat in afara ariei naturale protejate, in locul indicat de Primaria Comunei Sanandrei.
3.	<i>Activitati care vor fi generate ca rezultat al implementarii proiectului (ex. activitatile conexe constructiei, respectiv functionarii, generatoare de zgomot, praf, etc.) si impactul acestora asupra obiectivelor de conservare</i>
	<p>Activitati generatoare de zgomot In perioada de constructie sursele de zgomot si vibratii sunt reprezentate de functionarea autovehiculelor, utilajelor si sculelor electrice folosite in constructii. In perioada de functionare, nu sunt surse semnificative de zgomot si vibratii.</p> <p>Masurile pentru atenuarea propagarii zomotului sunt: In perioada de constructie motoarele autovehiculelor si utilajelor de constructii sunt carcasate si dotate cu mijloace de atenuare a zgomotului. Se va intretine starea tehnica a acestora. Pentru zgomotul din surse punctuale se vor folosi panouri fonoabsorbante.</p>

Activitati generatoare de pulberi

In perioada de construcție activitatile generatoare de pulberi sunt date de lucrarile de constructii
In perioada de funcționare nu se intrevad surse de poluare a aerului.

Masurile pentru minimizarea generarii si dispersiei pulberilor sunt:

In perioada de constructie , in vederea diminuarii generarii de pulberi se aplica acoperirea cu prelata a taluzului sapaturii in zilele secetoase cu vant, stropirea cu apa si utilizarea de perdele umede pentru izolarea zonelor generatoare de pulberi. Pentru prevenirea dispersiei pulberilor la transportul materialelor pulverulente, bena autovehiculelor se acopera cu prelata. Rotile autovehiculelor se vor spala la iesirea din șantier.

Taluzul rezultat se stropește cu apa in anotimpul secetos.

Impactul acestor activități asupra obiectivelor de conservare
Impactul acestor activități asupra celor patru specii și asupra habitatului de interes comunitar pentru conservare se consideră a fi nul, prin absența acestor obiective de conservare în perimetrul propus pentru proiect.

De aceste activități sunt afectate pe termen scurt, negativ, nesemnificativ, direct, alte specii care nu sunt protejate.

Pentru a reduce impactul acestor activități asupra acestor specii și asupra obiectivelor de conservare ale sitului prezente în alte zone ale acestuia, au fost prevăzute măsurile 3 și 9 de reducere a impactului.

4. Plan de situatie pe care se vor figura elementele bilantului teritorial, cu explicarea simbolurilor utilizate in cadrul legendei planului.

Anexat planul de situatie cu elementele solicitate (ANEXA 1 – Plan de situatie propus- Plansa A03).

5. Caracteristicile proiectelor existente, propuse sau aprobate, ce pot genera impact cumulativ cu proiectul care este in procedura de evaluare si care poate afecta aria naturala protejata de interes comunitar – avand in vedere abordarea analizei impactului cumulativ al proiectului cu toate planurile/proiectele/activitatile propuse sau existente in interiorul sitului Natura 2000 (asa cum este mentionat in studiul de Evaluare adecvata) aceasta sectiune se va completa cu Lista actualizata a tuturor proiectelor identificate, nu doar cele din interiorul Parcului Industrial „Banat Park Service”; de asemenea se vor mentiona si caracteristicile acestora (ex. suprafata ocupata pe plan/proiect) cu rol in evaluarea impactului cumulat, prin raportare la obiectivele de conservare, aprobate prin adresa MMAP nr. 13434/CA/11.09.2020 si revizuite prin nota MMAP nr. 28537 BT/12.10.2021, care prevad o valoare tinta pentru suprafata habitatului de interes comunitar si/sa habitatul speciilor de interes comunitar.

Lista actualizata a Planurilor/Proiectelor/Activitatilor din situl ROSCI0277- Becicherecu Mic, transmisa prin adresa APM Timiș nr. 12222/13.10.2022, prezentata mai jos, cuprinde caracteristicile de: suprafete ocupate de planuri/proiecte si codurile CAEN ale activitatilor, necesare in analiza impactului cumulativ al proiectului propus, prin raportare la obiectivele de conservare, aprobate prin adresa MMAP nr. 13434/CA/11.09.2020 si revizuite prin nota MMAP nr. 28537 BT/12.10.2021.

Nr. Crt.	Regiune/ județ	Denumire arie naturală protejată	Denumirea planului/ proiectului/ activității	Decizia etapei de încadrare/ Acordul de mediu număr și dată	Supra- față ocupată din sit [mp]	Observatii
1	Vest/Timiș	ROSCI0277 Becicherecu Mic	Proiect „Construire locuinta parter si 1 etaj. Scoaterea terenului din circuitul agricol” propus a fi amplasat în comuna/localitatea Dudestii Noi, str. Remus, nr. 26, nr. CF 401409 Dudestii Noi, nr. cad 401409, jud. Timiș, (titular MIHUT EMILIA)	Decizia etapei de încadrare nr. 72/13.03. 2013 finala la data de 20.05.2013	735	inclus in PUZ Solaris III si IV (suprafata de 527236 mp), aprobat prin HCL nr. 12/06.04.2007
2	Vest/Timiș	ROSCI0277 Becicherecu Mic	Proiect „Deviere traseu canale si realizare lucrari de infrastructura (alimentare cu apa, gaze naturale, fibra optica, energie electrica, iluminat stradal, drumuri si platforme)	Acord de mediu nr. 25/21.12.2012		inclus in Parcul Industrial Banat Park SERVICE (suprafata parc=857000 mp),

			pentru zona construire hale de productie cu caracter nepoluant, depozitare si servicii, centru logistic in localitatea Sânanndrei, str. Calea Timișorii, nr. cad Cc 695/2, nr. cad Cc706/1, nr. cad A706/2, județul Timiș, (titular SC BARDEAU IMOBILIARE SRL)			suprapus integral cu situl ROSCI0277 Becicherecu Mic
3	Vest/Timiș	ROSCI0277 Becicherecu Mic	Construire locuinta familiala, parter si mansarda, scoatere teren din circuitul agricol, (titular: Tiganasu Viorel)	Decizie finala nr.275/26.07.2012 Finala la data de 13.08.2012		inclus in PUZ Solaris 1 si 2 (suprafata de 268667 mp), aprobat prin HCL nr. 5/29.01.2007
4	Vest/Timiș	ROSCI0277 Becicherecu Mic	Construire locuinta parter si 1 etaj, comuna Dudestii Noi, str. Mures, nr.6, jud. Timis,nr. cad. 401456 (GHERASIM VALENTINA, GHERASIMN ADRIAN SILVIU)		702	inclus in PUZ Solaris III si IV (suprafata de 527236 mp), aprobat prin HCL nr. 12/06.04.2007
5	Vest/Timiș	ROSCI0277 Becicherecu Mic	Proiectul "Hală producție părți metalice, filtre, compresoare", amplasat în extravilan Sinandrei, comuna Sinandrei, DN 69, km 8+700 dreapta, CF 402754, nr. cad. Cc733/2, jud. Timiș (titular: SC CHRI & CRI SRL)	Decizia etapei de încadrare nr.152/15.05.2013, finala la 28.05.2013	10000	
6	Vest/Timiș	ROSCI0277 Becicherecu Mic	Construire locuință Parter și mansardă și împrejmuire proprietate, amplasat în comuna Dudeștii Noi, str. Romana, nr. 15, jud. Timiș, CF nr. 400390 Dudeștii Noi (titular: Lica Ciprian)	Decizia etapei de încadrare nr.148 din 09.05.2013 finala la data de 20.05.2013		inclus in PUZ Solaris 1 si 2 (suprafata de 268667 mp), aprobat prin HCL nr. 5/29.01.2007
7	Vest/Timiș	ROSCI0277 Becicherecu Mic	Construire locuință parter și mansardă, gard împrejmuire, amplasat în comuna Dudeștii Noi, str. Dacia, nr. 9, jud. Timiș (titular: TIGANASU MADALINA ALEXANDRA)	Decizia finală de încadrare Nr. 176/03.07.2013		inclus in PUZ Solaris III si IV (suprafata de 527236 mp), aprobat prin HCL nr. 12/06.04.2007
8	Vest/Timiș	ROSCI0277 Becicherecu Mic	Construire locuință P+M și împrejmuire proprietate, amplasat în comuna Dudeștii Noi, str. Remus, nr.30, CF 401407, jud. Timiș (titular: Sofronia Ciprian Andrei și Sofronia Rebeca Diana)	decizia etapei de încadrare Nr. 175/30.05.2013 finală la data de 25.06.2013	735	inclus in PUZ Solaris III si IV (suprafata de 527236 mp), aprobat prin HCL nr. 12/06.04.2007
9	Vest/Timiș	ROSCI0277 Becicherecu Mic.	Construire locuință familială P+M și împrejmuire, amplasat în loc. Dudeștii Noi, str. Bega nr. 15, jud. Timiș, identificata prin CF nr. 401429 (titular: Florea Lidia și Florea Cristian Sorin)	Decizia etapei de încadrare Nr. 54/19.03. 2014 finala la data de 02.04.2014	619	inclus in PUZ Solaris III si IV (suprafata de 527236 mp), aprobat prin HCL nr. 12/06.04.2007
10	Vest/Timiș	ROSCI0277 Becicherecu Mic.	Construire locuinta familiala P si mansarda, amplasat in intravilan com. Dudestii Noi, str. Romulus, nr. 31, CF nr. 401400 (titular: Duma Gabriel)	Decizia etapei de încadrare Nr. 431/01.11.2013 (finala la data de 21.11.2013)	735	inclus in PUZ Solaris III si IV (suprafata de 527236 mp), aprobat prin HCL nr. 12/06.04.2007
11	Vest/Timiș	ROSCI0277 Becicherecu Mic.	Construire locuinta demisol, P+M, amplasată în comuna Dudestii Noi, str. Romana nr. 17, CF nr. 402210 (titular: Galan Marian)	Decizia etapei de încadrare Nr. 537/18.12.2013 finala la data de 15.01.2014	784	inclus in PUZ Solaris 1 si 2 (suprafata de 268667 mp), aprobat prin HCL nr. 5/29.01.2007
12	Vest/Timiș	ROSCI0277 Becicherecu Mic.	Locuință P+1E, amplasată în loc. Dudeștii Noi, str. Bega nr. 37 , nr. CF 401385 Dudeștii Noi, nr. cad. 401385, jud. Timiș(titular: Costic Cosmina)	decizia etapei de încadrare nr. 293/01.08.2013 finală la data 10.09.2013	619	inclus in PUZ Solaris III si IV (suprafata de 527236 mp), aprobat prin HCL nr. 12/06.04.2007
13	Vest/Timiș	ROSCI0277 Becicherecu Mic.	Construire locuinta familiala parter, amplasat în intravilanul extins al comunei Dudeștii Noi, str. Traian, nr. 10, CF nr. 401368 (titular:Grumeza Ciprian)	Decizia etapei de încadrare Nr. 307 / 08.08.2013 finala la data de 19.08.2013	618	inclus in PUZ Solaris 1 si 2 (suprafata de 268667 mp), aprobat prin HCL nr. 5/29.01.2007
14	Vest/Timiș	ROSCI0277 Becicherecu Mic.	Construire parc fotovoltaic si racordare la sistemul energetic propus a fi amplasat com. Sinandrei, cod Cad. A 695/4/4,A695/4/5, A695/4/6 (titular: SC ESSE INVEST SRL)	Acordul nr. 1/17.01.2014	40000	NEDEZVOLTAT

15	Vest/Timiș	ROSCI0277 Becicherecu Mic	Construire locuință P+M și împrejmuire proprietate, propus a fi amplasat în loc. Dudeștii Noi, str. Olimpia nr. 5 , jud. Timiș, identificata prin CF nr. 401752, nr. cad. Cc431, 432, 435-440/61 (titular: Călin Constantin și Călin Antoneta - Gabriela)	Decizia etapei de încadrare Nr. 497/29.11.2013 finala la data de 11.12.2013	699	inclus in PUZ Solaris 1 si 2 (suprafata de 268667 mp), aprobat prin HCL nr. 5/29.01.2007
16	Vest/Timiș	ROSCI0277 Becicherecu Mic	Lucrari de tip a) – Construcții pentru locuințe, propus a fi amplasat în loc. Dudeștii Noi, str. Dacia nr. 7, jud. Timiș, identificata prin CF nr. 401441, nr. cad. 401441 (titular: Fici Ionela și Fici Dumitru)	Decizia etapei de încadrare Nr. 396/10.10.2013 (finala la data de 22.10.2013)		inclus in PUZ Solaris III si IV (suprafata de 527236 mp), aprobat prin HCL nr. 12/06.04.2007
17	Vest/Timiș	ROSCI0277 Becicherecu Mic	Asfaltarea strazii Păduricii, amplasat întravilan loc. Dudeștii Noi (titular: Comuna Dudeștii Noi)	Decizia etapei de încadrare Nr. 492/27.11.2013 (finala la data de 06.12.2013)		inclus in PUZ Solaris III si IV (suprafata de 527236 mp), aprobat prin HCL nr. 12/06.04.2007
18	Vest/Timiș	ROSCI0277 Becicherecu Mic	Modernizare infrastructurii agricole în comuna Dudeștii noi, județul Timiș, amplasat extravilanul loc. Dudeștii Noi (titular: Comuna Dudeștii Noi)	Decizia etapei de încadrare Nr. 493/27.11.2013 (finala la data de 06.12.2013)		
19	Vest/Timiș	ROSCI0277 Becicherecu Mic	Modernizarea infrastructurii agricole în comuna Becicherecu Mic, propus a fi amplasat pe raza teritorială a Comunei Becicherecu Mic (titular: Rusu Raimondo Ovidiu, reprezentant legal al Comunei Becicherecu Mic)	Decizia etapei de încadrare Nr. 494/28.11.2013 (finala la data de 06.12.2013)		
20	Vest/Timiș	ROSCI0277 Becicherecu Mic	Construire locuinta familiala si imprejmuire, propusă a fi amplasată în loc. Dudeștii Noi, str. Traian nr.11,CF 401580 (titular: Stanica Marius)	decizia etapei de încadrare nr. 47/12.03.2014 (finala la 25.03.2014)	876	inclus in PUZ Solaris 1 si 2 (suprafata de 268667 mp), aprobat prin HCL nr. 5/29.01.2007
21	Vest/Timiș	ROSCI 0277 Becicherecu Mic	Construire locuință în regim de S+P, propus a fi amplasat în Dudeștii Noi, str. Decebal nr. 3 CF nr. 401376, jud. Timiș (titular: Morarasu Razvan Viorel)	Decizia etapei de încadrare Nr. 102/07.05.2014 finala la data de 30.05.2014	600	inclus in PUZ Solaris III si IV (suprafata de 527236 mp), aprobat prin HCL nr. 12/06.04.2007
22	Vest/Timiș	ROSCI0277 Becicherecu Mic	Construire locuință familială parter și mansardă, propus a fi amplasat în Dudeștii Noi, str. Remus nr. 11, CF nr. 401420, jud. Timiș (titular: Agrigoroaei Ramona)	Decizia etapei de încadrare nr.177/13.08.2014, finala la data de 12,09,2014	690	inclus in PUZ Solaris III si IV (suprafata de 527236 mp), aprobat prin HCL nr. 12/06.04.2007
23	Vest/Timiș	ROSCI0277 Becicherecu Mic	Casa unifamiliala parter si mansarda, amplasata in loc. Dudestii Noi, str. Traian nr.5 (titular: Cozmaniuc Cristian Adrian)	Decizia etapei de încadrare nr.126/24.09.2015 , finala la data de 30.10.2015	880	inclus in PUZ Solaris 1 si 2 (suprafata de 268667 mp), aprobat prin HCL nr. 5/29.01.2007
24	Vest/Timiș	ROSCI0277 Becicherecu Mic	Construire locuință parter și mansardă și împrejmuire proprietate”, propus a fi amplasat în loc. Dudeștii Noi, str. Remus nr. 20, CF nr. 401412, jud. Timiș(beneficiar Burciu Cristian Vasile)	Nr. 126/24.09.2015 (Finala la data de 30.10.2015)	735	inclus in PUZ Solaris III si IV (suprafata de 527236 mp), aprobat prin HCL nr. 12/06.04.2007
25	Vest/Timiș	ROSCI0277 Becicherecu Mic	Construire locuinta parter, amplasată în loc. Dudestii Noi, str. Bega nr. 11 (titular: Deac Victor Grigore)	Decizia etapei de încadrare nr.242/28.11.2014, finala la data de 19.01.2015	666	inclus in PUZ Solaris III si IV (suprafata de 527236 mp), aprobat prin HCL nr. 12/06.04.2007
26	Vest/Timiș	ROSCI0277 Becicherecu Mic	Asfaltare DJ 692A, Becicherecu Mic – Dudeștii noi, KM 1+166 – 3+109 și Dudeștii Noi – Sănandrei km 4+756 – 8+340, L=5,527 km (titular: CJ Timiș)	decizia etapei de încadrare Nr. 37/26.03.2015 finala la data de 06.04.2015		
27	Vest/Timiș	ROSCI0277 Becicherecu Mic	Construire locuinta subsol si parter, loc. Dudestii Noi CF 401359 (titular: Guler Roxana-Maricela)	decizia etapei de încadrare Nr. 94/17.07.2015 (Finala la data de 29.07.2015)	880	inclus in PUZ Solaris III si IV (suprafata de 527236 mp), aprobat prin HCL nr. 12/06.04.2007

28	Vest/Timiș	ROSCI0277 Becicherecu Mic	Construire locuință familială parter și împrejmuire, loc. Dudeștii Noi, str. Mureș nr. 4, CF nr. 401457, jud. Timiș (titular: Lupușor Sorin-Eugen)	Decizia etapei de încadrare Nr. 100/24.07.2015 finala la data de 02.09.2015	702	inclus in PUZ Solaris III si IV (suprafata de 527236 mp), aprobat prin HCL nr. 12/06.04.2007
29	Vest/Timiș	ROSCI0277 Becicherecu Mic	Locuinta familiala P+M, amplasată în loc. Dudeștii Noi, str. Bega nr.25 (titular: Biea Flavius)	decizia etapei de încadrare nr. 117/03.09.2015 finala la data 24.09.2015	659	inclus in PUZ Solaris III si IV (suprafata de 527236 mp), aprobat prin HCL nr. 12/06.04.2007
30	Vest/Timiș	ROSCI0277 Becicherecu Mic	Construire locuinta P+1E, în loc. Dudeștii Noi, str. Mures nr.14 (titular: Ghita Florian)	decizia etapei de încadrare Nr. 78/18.06.2015 finala la data de 01.07.2015	702	inclus in PUZ Solaris III si IV (suprafata de 527236 mp), aprobat prin HCL nr. 12/06.04.2007
31	Vest/Timiș	ROSCI0277 Becicherecu Mic	Construire locuință parter și mansardă, amplasat Dudeștii Noi, str. Cerna nr.1, CF nr.402051, jud. Timiș (titular Ciubotaru Celestin)	decizia etapei de încadrare nr. 101/29.07.2015, finala la data 20.08.2015	626	inclus in PUZ Solaris III si IV (suprafata de 527236 mp), aprobat prin HCL nr. 12/06.04.2007
32	Vest/Timiș	ROSCI0277 Becicherecu Mic	Extindere rețea de alimentare cu apă și canalizare menajeră în comuna Dudeștii Noi, jud. Timiș, amplasat în localitatea loc. Dudeștii Noi, extras CF nr. 400612 Dudeștii Noi, nr. cad. 50020, nr. CF 400650 Dudeștii Noi, nr. Cad Cc 870/1-10/239, nr. CF 400652 Dudeștii Noi, nr. Cad 50015, nr. CF 400643 Dudeștii Noi, nr. Cad 50015 (zona Alexia 1) și nr. CF 401473, nr. Cad 401473 (zona Solaris IV), jud. Timiș (titular: Comuna Dudeștii Noi)	Decizia etapei de încadrare nr. 153/19.11.2015, finala la data de 07.12.2015		
33	Vest/Timiș	ROSCI0277 Becicherecu Mic	Construire locuinta P+M, amplasată în loc. Dudeștii Noi str. Romulus nr.25 (titular: HETEA IOAN)	Decizia etapei de încadrare nr. 17/03.02.2016 devenita finala la data de 18.02.2016		inclus in PUZ Solaris III si IV (suprafata de 527236 mp), aprobat prin HCL nr. 12/06.04.2007
34	Vest/Timiș	ROSCI0277 Becicherecu Mic	Construire locuință familială parter și împrejmuire proprietate, loc. Dudeștii Noi, str. Nuferilor nr. 36, CF nr. 402381, jud. Timiș (titular: Berbunsi Nicușor – Dumitru și Berbunchi Daniela)	Decizia etapei de încadrare nr. 168/09.12.2015, finala la data de 12.01.2016		
35	Vest/Timiș	ROSCI0277 Becicherecu Mic	Construire locuință familială parter, loc. Dudeștii Noi, str. Dorobanti nr. 14, CF nr. 402376, jud. Timiș (titular: Mecles Florea și Mecles Tatiana)	Decizia etapei de încadrare nr. 173/10.12.2015, finala la data de 12.01.2016		
36	Vest/Timiș	ROSCI0277 Becicherecu Mic	Construire locuință în regim de înălțime parter și mansardă și împrejmuire proprietate, amplasat în loc. Dudeștii Noi, str. Dorobanți nr. 12, CF nr. 402375, jud. Timiș (titular: Ferar Nicolae-Beniamin)	Decizia etapei de încadrare nr. 53/22.03.2016 devenita finala la data de 12.05.2016	656	
37	Vest/Timiș	ROSCI0277 Becicherecu Mic	Construire locuință în regim P+E, loc. Dudeștii Noi, str. Romulus nr. 19, CF nr. 401349, nr. cad. 401349 (titular: Sturza Cosmi Flavius)	decizia etapei de încadrare nr. 22/01.02.2017 finala la 28.02.2017	735	inclus in PUZ Solaris III si IV (suprafata de 527236 mp), aprobat prin HCL nr. 12/06.04.2007
38	Vest/Timiș	ROSCI0277 Becicherecu Mic	Construire locuință parter și mansardă și împrejmuire proprietate, amplasata in loc. Dudeștii Noi, str. Romulus nr. 21, CF nr. 401395, jud. Timiș (titular: Dorgo Adrian Gabriel)	Decizia etapei de încadrare nr. 54/22.03.2016 devenita finala la data de 12.05.2016		inclus in PUZ Solaris III si IV (suprafata de 527236 mp), aprobat prin HCL nr. 12/06.04.2007
39	Vest/Timiș	ROSCI0277 Becicherecu Mic	Extindere rețea apa si bransament apa, loc. Sănandrei, Calea Timișorii, CF 401226, nr top: Cc590/1/2-3, jud. Timiș (titular: SC MIKIMOB SRL)	Decizia etapei de încadrare nr. 125/01.06.2016 finala la data de 21.06.2016		

40	Vest/Timiș	ROSCI0277 Becicherecu Mic	Modificari interioare si amplasare scara exteriora la cladire, multifunctionala P+1+M, loc. Sănandrei, Calea Timișorii, CF 401226, nr top: Cc590/1/2-3, jud. Timiș (titular: SC MIKIMOB SRL)	decizia etapei de încadrare nr. 126/01.06.2016 finala la data de 21.06.2016		
41	Vest/Timiș	ROSCI0277 Becicherecu Mic	Amenajarea unui loc de joacă pentru copii în zona Solaris 2, loc. Dudeștii Noi, Zona Solaris 2, CF nr. 402904 și 402905, jud. Timiș (titular: Comuna Dudeștii Noi)	Decizia etapei de încadrare nr. 28/17.02.2016 finala la data de 25.02.2016	859	inclus in PUZ Solaris 1 si 2 (suprafata de 268667 mp), aprobat prin HCL nr. 5/29.01.2007
42	Vest/Timiș	ROSCI0277 Becicherecu Mic	Drum de legătură Autostrada A1 Arad – Timișoara – DN 69, extravilanul mun. Timișoara și a comunelor Sănandrei, Giarmata și Pișchia, jud. Timiș (titular: CNADR)	acord de mediu nr. 3/27.03.2019	399000	
43	Vest/Timiș	ROSCI0277 Becicherecu Mic	Amenajare peisageră a Parcului Familiei, amplasat in Comuna Dudeștii Noi, zona Solaris II, jud. Timiș (titular: Comuna Dudeștii Noi)	decizia etapei de încadrare Nr. 65/09.03.2017 finala la data de 16.03.2017		inclus in PUZ Solaris 1 si 2 (suprafata de 268667 mp), aprobat prin HCL nr. 5/29.01.2007
44	Vest/Timiș	ROSCI0277 Becicherecu Mic	Construire casă în regim de înălțime parter, realizare accese auto și pietonale, împrejmuire proprietate, loc. Dudeștii Noi, CF 401598, nr. Cad/top 401598, jud. Timiș (titular: Vicol Ovidiu Ionel)	Decizia etapei de încadrare nr. 135/09.06.2016 Finala la data de 29.06.2016		
45	Vest/Timiș	ROSCI0277 Becicherecu Mic	Extindere rețea pentru alimentare cu energie electrică PUZ zona locuințe Becicherecu Mic, str. Bujorului, str. Liliacului și str. Lacului, titular: Comuna Becicherecu Mic)	Decizia etapei de evaluare inițială nr.155 /08.04.2016		
46	Vest/Timiș	ROSCI0277 Becicherecu Mic	Sala de sport scolara, loc. Dudestii Noi, jud. Timis (titular: COMUNA DUDESTII NOI)	Decizia etapei de încadrare nr.104/19.05.2016 devenita finala la data de 27.05.2016		inclus in PUZ aprobat de locuințe și funcțiuni complementare, in suprafata de 11487 mp
47	Vest/Timiș	ROSCI0277 Becicherecu Mic	Construire locuință familială P+M, amplasata in com. Dudeștii Noi, str. Verde nr. 7, jud. Timiș, CF 401386 (titular: Biriș Ștefan, Biriș Cecilia-Oxana)	decizia etapei de încadrare nr. 132/10.05.2017 (finală la 29.05.2017)	614	
48	Vest/Timiș	ROSCI0277 Becicherecu Mic	Casă P+1E și împrejmuire, amplasata in com. Sănandrei, nr. Cad. 50611, CF 404027, jud. Timiș (titular: Dedu Ionel Valentin)	decizia etapei de încadrare nr. 283/26.10.2016 (finala la data de 07.11.2016)		
49	Vest/Timiș	ROSCI0277 Becicherecu Mic	Construire biserica in regim P+1E, împrejmuire si amplasare sigla pe fatada, amplasata in Dudestii Noi, str. Mures nr.5 (titular: Biserica adventista de ziua a saptea Conferinta BANAT)	decizie etapei de încadrare nr. 360/14.12.2016 (finala la data de 19.01.2017)	1001	inclus in PUZ Solaris III si IV (suprafata de 527236 mp), aprobat prin HCL nr. 12/06.04.2007
50	Vest/Timiș	ROSCI0277 Becicherecu Mic	Extindere rețea gaze naturale de presiune medie, Comuna Sănandrei, nr cad. 407521(DJ 692), jud Timiș (titular: SC GAZVEST pentru SC BRAUN PHARMACEUTICALS SA)	decizie etapei de încadrare nr. 304/03.11.2016 (finala la data de 14.11.2016)	975	inclus in Parcul Industrial Banat Park SERVICE (suprafata parc=857000 mp), suprapus integral cu situl ROSCI0277 Becicherecu Mic
51	Vest/Timiș	ROSCI0277 Becicherecu Mic	Amenajare intersecție Parc Industrial Banat Park Service, amplasat pe DJ 692 Timișoara-Sinandrei, km 1+160, CF nr. 401234, nr.cad: Top Cc 716-718/1/1/8 Sinandrei, jud.Timiș (titular:SC GRIMMING IMOBILIARE SRL)	Decizia etapei de încadrare nr 334/29.11.2016 finala la data de 12.12.2016		inclus in Parcul Industrial Banat Park SERVICE (suprafata parc=857000 mp), suprapus integral cu situl ROSCI0277 Becicherecu Mic
52	Vest/Timiș	ROSCI0277 Becicherecu Mic	Amplasare peisagera a Parcului Familiei, com. Dudestii Noi, str. Mures si str. Dacia, Jud. Timis (titular: Comuna Dudestii Noi)	decizia etapei de încadrare Nr. 65/09.03.2017 finala la data de 16.03.2017		inclus in PUZ Solaris III si IV (suprafata de 527236 mp), aprobat prin HCL nr. 12/06.04.2007

53	Vest/Timiș	ROSCI0277 Becicherecu Mic	Construire locuinta in regim de inaltime P+M și împrejmuire proprietate, amplasata in loc. Dudeștii Noi, str. Nuferilor nr. 37 CF 402348 (titular: Stavarache Cristian Nicolae)	Decizia etapei de incadrare Nr. 154/09.06.2017 finala la data de 19.06.2017		
54	Vest/Timiș	ROSCI0277 Becicherecu Mic	Construire locuință familială parter și un etaj, amplasata in comuna/localitatea Dudeștii Noi, str. Romulus, nr.19, nr. CF 401394 Dudeștii Noi, nr. Cad. 401394, jud. Timiș (titular: STURZA COSMIN FLAVIUS)	Decizia etapei de incadrare nr 22/01.02.2017 finala la data de 28.02.2017		inclus in PUZ Solaris III si IV (suprafata de 527236 mp), aprobat prin HCL nr. 12/06.04.2007
55	Vest/Timiș	ROSCI0277 Becicherecu Mic	Modernizare drumuri agricole în comuna Sînandrei (titular: Primăria Comunei Sînandrei)	Decizia etapei de incadrare nr 66 /09.03.2017 finala la data de 17.03.2017		
56	Vest/Timiș	ROSCI0277 Becicherecu Mic	Construire locuinta in regim de inaltime P+M și împrejmuire proprietate, amplasat in Com. Dudeștii Noi, str. Nuferilor, nr.37, CF 402348 (titular: Stavache Cristian Nicolae)	Decizia etapei de incadrare nr. 154/09.06.2017 finala la data de 19.06.2017		
57	Vest/Timiș	ROSCI0277 Becicherecu Mic	Construire locuinta parter si mansarda, amplasata in loc. Dudeștii Noi, str. Bega nr. 9, jud. Timiș (titular: Dutu Andreea Bianca)	Decizia etapei de incadrare nr 100/12.04.2017 - Finala la data de 11.05.2017		
58	Vest/Timiș	ROSCI0277 Becicherecu Mic	Modernizare strazi in comuna Dudeștii Noi, judetul Timiș (titular: Comuna Dudeștii Noi)	Decizia etapei de incadrare nr 62/07.03.2017 finala la data de 16.03.2017		
59	Vest/Timiș	ROSCI0277 Becicherecu Mic	Modernizare strada Bujorului 220 ml prin asfaltare in comuna Becicherecul Mic (titular: Comuna Becicherecul Mic)	Decizia etapei de incadrare nr 85 /23.03.2016 finala la data de 20.04.2017		
60	Vest/Timiș	ROSCI0277 Becicherecu Mic	Realizare lucrări pentru echipare infrastructură Parc Industrial Banat Park Services: Instalații electrice exterioare, rețea iluminat stradal și fibră optică, amplasat în Comuna Sînandrei (titular: SC GRIMMING IMOBILIARE SRL)	Decizia etapei de incadrare nr. 854/28.09.2017 finala la data de 11.10.2017	112	inclus in Parcul Industrial Banat Park SERVICE (suprafata parc=857000 mp), suprapus integral cu situl ROSCI0277 Becicherecu Mic
61	Vest/Timiș	ROSCI0277 Becicherecu Mic	Construire locuință în regim parter, amplasată în com. Dudeștii Noi, str. Păduricii nr. 2, jud. Timiș, CF nr. 401537 (titular: Timar Marius Tiberiu)	Decizia etapei de incadrare nr 144/25.05.2017 finala la data de 09.06.2017		inclus in PUZ Solaris III si IV (suprafata de 527236 mp), aprobat prin HCL nr. 12/06.04.2007
62	Vest/Timiș	ROSCI0277 Becicherecu Mic	Rețea de canalizare pluvială în Parcul Industrial Banat Park Services, amplasat în Comuna Sînandrei, CF nr.401203, 401234, 401243, 401248, cu nr. Cad CC 584/11, CC 716-718/1/1/8, CC 716-718/3, CC716-718/1/2, jud. Timiș (titular: SC GRIMMING IMOBILIARE SRL)	Decizia etapei de incadrare nr346/28.09.2017 finala la data de 09.10.2017		inclus in Parcul Industrial Banat Park SERVICE (suprafata parc=857000 mp), suprapus integral cu situl ROSCI0277 Becicherecu Mic
63	Vest/Timiș	ROSCI0277 Becicherecu Mic	Construire cladiri, depozitare, tehnice, laboratoare și birouri, casa poarta, platforme betonate, drumuri, totemuri, foraje, utilitati incinta si împrejmuire, amplasate în com. Sînandrei, parcela nr. cadastral 407521, CF 407521 (titular: S.C. B. BRAUN PHARMACEUTICALS)	decizia etapei de incadrare nr. 455/23.11.2017 finala la data de 04.12.2017	39795	inclus în parcul industrial Banat Business Park; suprafață totală parcela deținută de B. Braun Pharmaceuticals: 98853 mp
64	Vest/Timiș	ROSCI0277 Becicherecu Mic	Construire locuinta parter si mansarda si imprejmuire proprietate, amplasata in Dudeștii Noi, str. Romana nr.9, jud. Timiș (titular: Buhlea George Sebastian)	decizia etapei de incadrare nr. 179/16.06.2017 finala la data de 28.06.2017		inclus in PUZ Solaris 1 si 2 (suprafata de 268667 mp), aprobat prin HCL nr. 5/29.01.2007
65	Vest/Timiș	ROSCI0277 Becicherecu Mic	Locuință P+1E, împrejmuire, amplasata in com. Dudeștii Noi, str. Remus nr. 2, jud. Timiș, CF nr. 402917, Cc 404, 405/1, 406, 407/1/71 (titular: Anochi Sergiu și Călugăru)	decizia etapei de incadrare nr. 334/19.09.2017, finala la data de	941	inclus in PUZ Solaris 1 si 2 (suprafata de 268667 mp), aprobat prin HCL nr.

			Alexandra Simina)	28.09.2017		5/29.01.2007
66	Vest/Timiș	ROSCI0277 Becicherecu Mic	Construire locuință cuplată în regim de înălțime parter și mansardă și împrejmuire proprietate, com. Dudeștii Noi, str. Romulus nr. 5, jud. Timiș, CF nr. 401010, nr. cad. Cc404, 405/1, 406, 407/1/61 (titular: Gașpar Floria și Gașpar Maria)	Decizia etapei de încadrare nr. 462/29.11.2017, finală la 18.01.2018	931	inclus in PUZ Solaris III si IV (suprafata de 527236 mp), aprobat prin HCL nr. 12/06.04.2007
67	Vest/Timiș	ROSCI0277 Becicherecu Mic	Realizare bransament gaze naturale presiune medie si statie reglare masurare gaze naturale pentru B. Braun Pharmaceuticals S.A., loc. Sanandrei FN, Hala 12, nr. Cad. 4077521 (titular: SC GAZ VEST SA)	decizia etapei de încadrare nr. 352/29.09.2017, finala la data de 12.10.2017		inclus în parcul industrial Banat Business Park; suprafață totală parcela deținută de B. Braun Pharmaceuticals: 98853 mp
68	Vest/Timiș	ROSCI0402 Valea din Sănandrei, ROSCI0277 Becicherecu Mic, ROSCI0115 Mlaștina Satchinez, ROSPA0144 Uivar – Dinaș, ROSCI 0345 Pajiștea Cenad, ROSPA126 Livezile – Dolăț ROSPA0128 Lunca Timișului și ROSCI 0109 Lunca Timișului	Proiectul regional de dezvoltare a infrastructurii de apă și apă uzată din județul Timiș, în perioada 2014-2020, amplasat în jud. Timiș: 1municipiu, 8 orașe și 38 comune, (titular: S.C. AQUATIM S.A)	acord de mediu Nr. 4/17.07.2018		
69	Vest/Timiș	ROSCI0277 Becicherecu Mic	Construire cladire de locuit P+M si împrejmuire, amplasat in Comuna Dudeștii Noi, str. Păduricii, FN, jud. Timiș, CF nr.402907 (titular: TAMAZLICARIU Răzvan)	decizia etapei de încadrare nr. 378/12.10.2017, finala la data de 06.11.2017	938	
70	Vest/Timiș	ROSCI0277 Becicherecu Mic	Construire locuinta unifamiliala P+E si împrejmuire, amplasata in loc. com. Dudeștii Noi, str.Dacia, FN CF 400586 (titular: DIACONU Paul)	Decizie etapa încadrare nr.173/11.05.2018, finala la data de 29.05.2018		inclus in PUZ Solaris III si IV (suprafata de 527236 mp), aprobat prin HCL nr. 12/06.04.2007
71	Vest/Timiș	ROSCI0277 Becicherecu Mic	Construire cladire de locuit P+M , amplasat loc. Duestii Noi, str. Tineretului nr.22 (titular: BALC Marius Adrian)	decizie etapei de încadrare nr. 76/08.03.2018 finala la 18,04,2018		
72	Vest/Timiș	ROSCI0277 Becicherecu Mic	Construire cladire de locuit P+M si împrejmuire teren, Duestii Noi str. Dacia CF nr.401436 (titular: Chiricuta Cornel Vasile)	Decizia etapei de încadrare nr. 318/13.08.2018, finală la 06.09.2018		inclus in PUZ Solaris III si IV (suprafata de 527236 mp), aprobat prin HCL nr. 12/06.04.2007
73	Vest/Timiș	ROSCI0277 Becicherecu Mic	Construire locuinta familiala P+ împrejmuire, Duestii Noi, Calea Sanandreiului, nr.73 (titular: Iordanescu Dante-Dumitru)	Decizie etapa încadrare nr.160/03.05.2018 finala la data de 17.05.2018		
74	Vest/Timiș	ROSCI0277 Becicherecu Mic	Construire cladire de locuit P+1E, împrejmuire, acces auto si pietonal, amplasata in loc. Duestii Noi, CF 402919, nr. Top Cc404; 405/1; 406; 407/1/13 , titular Tarca Ciprian Alin	Decizia etapei de încadrare nr. 3307/09.08.2018, finala la 30.08.2018		

75	Vest/Timiș	ROSCI0277 Becicherecu Mic	Compartimentări interioare nestructurale clădire administrativă P+1E și construire apă incendiu, loc. Sănandrei, Calea Timișorii nr. 4, CF 112093, jud. Timiș, titular: SC GARTNER IMOBILIARE SRL	Decizia etapei de încadrare nr. 329/22.08.2018, finala la 31.08.2018		inclus in Parcul Industrial Banat Park SERVICE (suprafata parc=857000 mp), suprapus integral cu situl ROSCI0277 Becicherecu Mic
76	Vest/Timiș	ROSCI0277 Becicherecu Mic	Construire clădiri producție și tehnice, platforme betonate, utilități incintă, loc. Sănandrei, nr. cadastral 109945, jud. Timiș, titular: S.C. B. BRAUN PHARMACEUTICALS S.A.	Acord de mediu nr. 1/13.02.2019	16855	inclus în parcul industrial Banat Business Park; suprafață totală parcele deținută de B. Braun Pharmaceuticals: 98853 mp
77	Vest/Timiș	ROSCI0277 Becicherecu Mic	Construire clădire de locuit în regim de înălțime P+M și împrejmuire, loc. Dudeștii Noi, CF nr. 400134, cad. 400134, top. 404, 405/1, 406, 407/1/76 (Titular: Daniliuc Loredana Teodora)	Decizia etapei de încadrare nr. 475/22.11.2018, finală la data de 03.12.2018		
78	Vest/Timiș	ROSCI0277 Becicherecu Mic	Construire cladire de locuit in regim de inaltime P, garaj si imprejmuire, intravilan com. Dudestii Noi, CF 402922, nr. Top Cc 404; 405/1; 406; 407/1/83 (titular: Hlipca Ciprian si Hlipca Ariatna Cristina)	Decizie etapei de încadrare nr.286/18.07.2018 finala la data de 27.07.2018		
79	Vest/Timiș	ROSCI0277 Becicherecu Mic	Extindere rețea gaze naturale de presiune redușă, loc. Sănandrei, str. Aleea Sportivilor nr. 7, nr. CF 110733 Sănandrei, nr. top. 110733 (titular: SC GAZ VEST SA pentru Dedu Ionel Valentin)	Decizia etapei de încadrare nr. 515/13.12.2018 finală la data de 21.01.2019		
80	Vest/Timiș	ROSCI0277 Becicherecu Mic	Construire clădire de locuit în regim de înălțime P+1E și împrejmuire, loc. Dudeștii Noi, f.n., CF nr. 401007 (titular: Balean Marius și soția Balean Adriana Livia)	Decizia etapei de încadrare nr. 174/19.07.2019		
81	Vest/Timiș	ROSCI0277 Becicherecu Mic	Construire drum de piatră pentru organizare de șantier, com. Sănandrei, CF nr. 108398, nr. top. 108398 (titular: SC BARDEAU IMOBILIARE SRL)	Decizia etapei de încadrare nr. 419/19.10.2018, finală la 29.10.2018	1810	inclus in Parcul Industrial Banat Park SERVICE (suprafata parc=857000 mp), suprapus integral cu situl ROSCI0277 Becicherecu Mic
82	Vest/Timiș	ROSCI0277 Becicherecu Mic	Proiect "Racord electric medie tensiune B BRAUN PHARMACEUTICAL S.A., localitatea Sănandrei", loc. Sănandrei, nr. cadastral 109945, înscris sporadic în CF 407521 și CF 106540, nr. cad. 106540 înscris sporadic în CF 407499, jud. Timiș (Titular: B. BRAUN PHARMACEUTICALS S.A)	Decizia etapei de încadrare nr. 374/19.09.2018 final la 27.09.2018	17.2	inclus în parcul industrial Banat Business Park; suprafață totală parcele deținută de B. Braun Pharmaceuticals: 98853 mp
83	Vest/Timiș	ROSCI0277 Becicherecu Mic	Proiect "construire locuita familiala in regim P+M si imprejmuire", intravilan com Dudeștii Noi, CF 402104 (titular: Lazar Constantin)	Decizie etapei de încadrare nr. 489/29.11.2018 finală la 10.12.2018		
84	Vest/Timiș	ROSCI0277 Becicherecu Mic RONPA0765 Lacul Surduc ROSCI0115 Mlaștina Satchinez ROSPA0078 Mlaștina Satchinez ROSCI0119 Lunca Timișului ROSPA0128 Lunca	Realizare proiect European ROR-39 ECO TIMIȘ (TAMIȘ) –Produs Turistic Nou, 13 UAT- uri din județul Timiș, Ciacova, Recaș, Bucovăț, Dumbrăvița, Ghiroda, Giarmata, Giroc, Moșnița Nouă, Parța, Remetea mare, Sănandrei, Satchinez, Șag, extravilan și intravilan (Titular: Asociația Pentru Promovarea și Dezvoltarea Turismului în Județul Timiș)	Decizia etapei de încadrare nr. 39/27.03.2019, finala la data de 10.04.2019		

		Timișului ROSPA0095 Pădurea Macedonia				
85	Vest/Timiș	ROSCI0277 Becicherecu Mic	Amenajare parcare teren fotbal str. Olimpia din comuna Dudeștii Noi, județul Timiș, propus a fi amplasat în loc. Dudeștii Noi, str. Olimpia, nr. CF 403821 Dudeștii Noi, nr. top. 403821 (titular Comuna Dudeștii Noi)	decizia etapei de încadrare nr. 148/02.07.2019		
86	Vest/Timiș	ROSCI0277 Becicherecu Mic	Extindere rețea electrică și branșament pentru B. BRAUN PHARMACEUTICALS S.A., amplasat com. Sînandrei, pe parcelele identificate prin CF nr. 109945, 106540, 111859, 108398, 107245, 111091, 110661, 107246, 107284, 111863, 111862, 111861, 102193 Sînandrei (titular: S.C. B. BRAUN PHARMACEUTICALS S.A.)	decizia etapei de încadrare nr. 219/30.08.2019	21.5	inclus în parcul industrial Banat Business Park suprafață totală deținută: 98853 mp
87	Vest/Timiș	ROSCI0277 Becicherecu Mic	Construire tribună la terenul de fotbal din comuna Dudeștii Noi, jud. Timiș, obținere avize și acorduri necesare, amplasata in loc. Dudeștii Noi, Calea Hodoniului nr. 64, CF nr. 400030, jud. Timiș (titular: Comuna Dudeștii Noi)	decizie etapa de încadrare nr.180/26.07.2019		
88	Vest/Timiș	ROSCI0277 Becicherecu Mic	Extindere rețea gaze naturale de presiune medie, com. Sanandrei, CF 110651, CF 107219, CF 110660, CF 110664, CF 110657, jud. Timiș (titular: SC GRIMMING IMOBILIARE SRL)	decizia etapei de încadrare nr. 239/11.09.2019		inclus in Parcul Industrial Banat Park SERVICE (suprafata parc=857000 mp), suprapus integral cu situl ROSCI0277 Becicherecu Mic
89	Vest/Timiș	ROSCI0277 Becicherecu Mic	Construire locuință cu două apartamente în regim de înălțime P+1E, acces auto și împrejmuire, loc. Dudeștii Noi, str. Romană nr.2, CF nr. 402748 Dudeștii Noi, jud Timiș (titular: DRAGOȘ BOGDAN CLAUDIUS SEBASTIAN)	decizia etapei de încadrare nr. 7927/10.12.2019		inclus in PUZ Solaris 1 si 2 (suprafata de 268667 mp), aprobat prin HCL nr. 5/29.01.2007
90	Vest/Timiș	ROSCI0277 Becicherecu Mic	Compartimentări interioare, modificări exterioare, realizare platforme, împrejmuire imobil și acces, com. Sanandrei, CF 110632, jud. Timiș, (titular: SC GRIMMING IMOBILIARE SRL)	decizia etapei de încadrare nr. 08/09.01.2020		inclus in Parcul Industrial Banat Park SERVICE (suprafata parc=857000 mp), suprapus integral cu situl ROSCI0277 Becicherecu Mic
91	Vest/Timiș	ROSCI0277 Becicherecu Mic	Mansardare locuință în regim P rezultând în regim P+M, edificată în baza AC nr.53 din 14.12.2018 și edificată în baza AC nr.15 din 11.04.2019, amplasat in Com. Dudeștii Noi, str. Dacia, nr.16, jud. Timiș, CF nr. 401434 (titular: COSTEA IOAN GABRIEL)	Clasare nr. 4646/22.07.2019		inclus in PUZ Solaris III si IV (suprafata de 527236 mp), aprobat prin HCL nr. 12/06.04.2007
92	Vest/Timiș	ROSCI0277 Becicherecu Mic.	Construire locuinta in regim de inaltime P si împrejmuire , Duestii Noi, str. Mures, nr.2 (titular: Enciu Ovidiu Alexandru)	decizia etapei de încadrare nr. 79/12.03.2020		inclus in PUZ Solaris III si IV (suprafata de 527236 mp), aprobat prin HCL nr. 12/06.04.2007
93	Vest/Timiș	ROSCI0277 Becicherecu Mic.	Extindere și modernizare sistem de alimentare cu apă în localitatea Becicherecu Mic, județul Timiș (titular: Comuna Becicherecu Mic)	decizia etapei de încadrare nr. 174/06.07.2020		
94	Vest/Timiș	ROSCI0277 Becicherecu Mic.	Extindere locuință P+M cu un corp de clădire P+M, loc. Dudeștii Noi, str. Dacia nr. 13, cad. 401444, nr. top. 401444, jud. Timis (titular: Peptanus Viorel-Mihai și Peptanus Roxana-Luminița)	clasare nr. 7389/11.11.2019		inclus in PUZ Solaris III si IV (suprafata de 527236 mp), aprobat prin HCL nr. 12/06.04.2007
95	Vest/Timiș	ROSCI0277 Becicherecu Mic	Construire statie pompare rezervoare împrejmuire si racordare la rețele existente, loc. Sanandrei, jud. Timis, CF 409020, 409000 (titular: SC BARDEAU IMOBILIARE SRL)	decizia etapei de încadrare nr. 217/18.09.2020		

96	Vest/Timiș	ROSCI0277 Becicherecu Mic	Implementare rețea rurală de telecomunicații cutie echipamente TI 0400- Magistrala Orange în comuna Sânanndrei, localitatea Sânanndrei, DJ 592, DN69, jud. Timiș (titular:SC ORANGE ROMÂNIA SA)	decizia etapei de încadrare nr. 141/26.05.2020		
97	Vest/Timiș	ROSCI0277 Becicherecu Mic.	Construire rețea fixă de telecomunicații FIBER în localitățile Sânanndrei, Carani și Covaci – UAT Sânanndrei, jud. Timiș (titular: S.C. ORANGE ROMÂNIA S.A.)	Decizia etapei de încadrare nr. 243/13.10.2020		
98	Vest/Timiș	ROSCI0277 Becicherecu Mic.	Activitățile cod CAEN 3600 (rev. 2) – captarea, tratarea și distribuția apei, cod CAEN 3700 (rev. 2) – colectarea și epurarea apelor uzate, desfășurate pe teritoriul comunei Dudeștii Noi, jud. Timiș (beneficiar:S.C. AQUATORONTAL S.R.L.)	autorizație de mediu nr. 179/22.09.2020		
99	Vest/Timiș	ROSCI0277 Becicherecu Mic	Lucrări de prospecțiune seismică în perimetrul EX 10 Parța, jud. Timiș, com. Sânanndrei, Dudeștii Noi, Becicherecu Mic, Biled, Cărpiniș, Cenei, Săcălaz, Mun. Timișoara extravilan (titular: ADX ENERGY PANONIA SRL)	Decizia etapei de încadrare nr. 284/21.12.2020		
100	Vest/Timiș	ROSCI0277 Becicherecu Mic	Înființare sistem inteligent de distribuție gaze naturale în comunele Dudeștii Noi și Becicherecu Mic, județul Timiș, ADI Dimitrie Țichindeal, intravilan loc. Dudeștii Noi, Becicherecu Mic, extravilan Comunele Dudeștii Noi, Becicherecu Mic și Sânanndrei, județul Timiș (titular: Asociația de Dezvoltare Intercomunitară "Dimitrie Țichindeal")	Decizia etapei de încadrare nr. 275/15.12.2020		
101	Vest/Timiș	ROSCI0277 Becicherecu Mic	Construire fabrica solutii injectabile, Sanandrei, parc Industrial Banat Business Park CF 409319 (titular: SC MEDISOL SRL)	acord de mediu nr. 3/14.03.2022	9900	inclus in Parcul Industrial Banat Park SERVICE (suprafata parc=857000 mp), suprapus integral cu situl ROSCI0277 Becicherecu Mic
102	Vest/Timiș	ROSCI0277 Becicherecu Mic	Construire atelier de lacatuserie, instalatii,birouri, anexe tehnice, parcaje și împrejmuire, obținere avize și acorduri necesare Sanandrei, parc Industrial Banat Business Park CF 100815 (titular: SC INTELLITECH SRL)	Acord de mediu nr. 03/24.06.2022	4500	inclus in Parcul Industrial Banat Park SERVICE (suprafata parc=857000 mp), suprapus integral cu situl ROSCI0277 Becicherecu Mic
103	Vest/Timiș	ROSCI0277 Becicherecu Mic	Construire bazin didactic de înot, loc. Dudeștii Noi, Calea Hodoniului nr. 64, jud. Timiș, extras CF nr. 402610 (titular: Comuna Dudeștii Noi)	decizia etapei de încadrare nr. 42/04.03.2022	2400	
104	Vest/Timiș	ROSCI0277 Becicherecu Mic	Pod pe DN 69 KM 10+053 peste râul Bega Veche la Timișoara, loc. Sânanndrei extravilan, CF nr.111863, CF nr.111721 (titular: CNAIR SA – Direcția Regională de Drumuri și Poduri Timișoara)	decizia etapei de încadrare nr. 173/07.07.2022		lungime pod - 29,80 m, lucrari de reparatii la infrastructura podului
105	Vest/Timiș	ROSCI0277 Becicherecu Mic	Construire clădiri producție și tehnice, platforme betonate, utilități incintă, com. Sânanndrei, jud. Timiș, CF 407521 (titular: S.C. B. BRAUN PHARMACEUTICALS S.A.)	Anexă nr.3 din data de 03.05.2022 la Acordul de mediu nr.1din 13.02.2019	4431.45	inclus în parcul industrial Banat Business Park; suprafață totală parcela deținută de B. Braun Pharmaceuticals: 98853 mp
106	Vest/Timiș	ROSCI0277 Becicherecu Mic	Construire hală depozitare, birouri, spații locative, platformă betonată, firmă luminoasă, împrejmuire, bransamente gaz, energie electrică, apă, canalizare, com. Sânanndrei, jud. Timiș, top: 409188 din CF 409188 (titular: LEA-LES Complet S.R.L.)	în procedură	2210	inclus in Parcul Industrial Banat Park SERVICE (suprafata parc=857000 mp), suprapus integral cu situl ROSCI0277 Becicherecu Mic

107	Vest/Timiș	ROSCI0277 Becicherecu Mic	Extindere rețea rurală de telecomunicații ORANGE în loc. Sănandrei, CF nr. 111859, top. 111859, jud. Timiș (titular: S.C. ORANGE ROMANIA S.A.)	decizia etapei de încadrare nr. 190/18.07.2022		lungimea cablului este 358 m suprafata ocupata temporar 107 mp
108	Vest/Timiș	ROSCI0277 Becicherecu Mic	Construire casa parter si imprejmuire, Dudestii Noi, CF 402317, strada Macilor nr.74 (titular: SZEMEREDI FLORENTA)	Adresa APM Timis nr.1187/07.03.2022		
109	Vest/Timiș	ROSCI0277 Becicherecu Mic	Construire hală cu birouri, spații locative, spațiu depozitare, atelier confecții metalice, platformă betonată, reclamă luminoasă, împrejmuire, branșamente gaz, energie electrică, apă, canalizare, amplasat com. Sănandrei, jud. Timiș, top: 409189 din CF 409189, inclus în parcul industrial Banat Business Park (titular: MD ELECTRIC S.R.L.)	în procedură	2417	inclus in Parcul Industrial Banat Park SERVICE (suprafata parc=857000 mp), suprapus integral cu situl ROSCI0277 Becicherecu Mic
110	Vest/Timiș	ROSCI0277 Becicherecu Mic	Instalare statie de reincarcare pentru vehicule electrice ST8 UAT Dudestii Noi, amplasat in Dudestii Noi, CF 403821, strada Olimpia, drum existent (titular: Judetul Timis prin Presedinte CJT Alin Adrian Nica)	clasarea notificarii nr. 1223/20.04.2022	1	
111	Vest/Timiș	ROSCI0277 Becicherecu Mic	Construire hală producție benzi transportoare, birouri, acces auto și pietonal, parcaje, platformă betonată și împrejmuire, amplasat in comuna Sănandrei, jud. Timiș, cartea funciară nr. 410053 Sănandrei, nr. cad. 410053 (titular: S.C. HELVAS S.R.L.)	în procedură	6904	inclus in Parcul Industrial Banat Park SERVICE (suprafata parc=857000 mp), suprapus integral cu situl ROSCI0277 Becicherecu Mic
112	Vest/Timiș	ROSCI0277 Becicherecu Mic	Construire casă locuință cu două apartamente P+1E, împrejmuire teren și emitere acord administrator drum pentru branșamente, com. Sănandrei, sat Covaci, str. Mica FN, jud. Timiș, CF 409822, nr. cad. 409822 (titular: Jivcu Ioan Dan și Jivcu Adelaida Simona)	în procedură		
113	Vest/Timiș	ROSCI0277 Becicherecu Mic	Schimbare de destinație corp C1 din hală depozitare în fabrică pentru procesarea produselor lactate și construire clădire administrativă, clădire tehnică și amplasare rezervoare lapte, comuna Sănandrei, sat Sănandrei, intravilan, CF nr.409739 (TITULAR: SC SIMULTAN SRL)	în procedură		inclus in Parcul Industrial Banat Park SERVICE (suprafata parc=857000 mp), suprapus integral cu situl ROSCI0277 Becicherecu Mic
114	Vest/Timiș	ROSCI0277 Becicherecu Mic	PUZ- Zona de locuinte cu functiuni complementare, dotari si servicii publice, comuna Becicherecu Mic, nr. top. Ps573, 401209, 401205, 401206, 401207, 401208, 400969, jud. Timis, (titular: Consiliul local al Comunei Becicherecu Mic)	Decizie finala nr.11077/17.12.2012		
115	Vest/Timiș	ROSCI0277 Becicherecu Mic	PUZ- Dezvoltare zona rezidentiala cu functiuni complementare si dotari, extravilan Dudestii Noi, jud. Timis (titular: RUSU DORICA)	Aviz de mediu 1/23.01.2014	387595	
116	Vest/Timiș	ROSCI0277 Becicherecu Mic	PUZ – Hala depozitare, servicii și spații de birouri, comuna Sănandrei, satul Sănandrei, nr. cad. A582/4-5/3/1, jud. Timiș (titular: S.C. CAPALBO ROM S.R.L.)	aviz de mediu nr. 3/28.02.2014		
117	Vest/Timiș	ROSCI0277 Becicherecu Mic	Planul Urbanistic General al Municipiului Timișoara (titular: Municipiul Timișoara – Direcția Urbanism)	aviz de mediu nr. 1/28.03.2017		
118	Vest/Timiș	ROSCI0277 Becicherecu Mic.	“Elaborare PUZ pentru introducere în intravilan în vederea schimbării de destinație din anexe la exploatare agricolă în complex turistic cu sală de evenimente”, amplasat în loc. Dudeștii Noi, extravilan, CF nr.401160 (titular: SC REAL BEST SRL)	Decizie de încadrare nr.80/17.07.2022	11500	

119	Vest/Timiș	ROSCI0277 Becicherecu Mic partial	Modificare PUZ – spații de depozitare, servicii și comerț, obținut cu HCL nr. 322/03.08.2007, Timișoara, Calea Aradului, DN69 km6+500, dreapta, CF nr. 409739, CF nr. 409740, CF nr. 409743, CF nr. 409746, CF nr. 409748, CF nr. 409774, CF nr. 409779, CF nr. 409783, CF nr. 409824, CF nr. 409848, CF nr. 409850, CF nr. 409851, CF nr. 409852, CF nr. 409853, CF nr. 409854, jud. Timiș (titular: BRAURON CONSTRUCT S.R.L.)	decizie de încadrare nr. 78/11.07.2022	6500	
120	Vest/Timiș	ROSCI0277 Becicherecu Mic.	Îmbunătățirea siguranței în alimentarea cu energie electrică a consumatorilor din zona de nord a Municipiului Timișoara și a localităților adiacente, amplasat în extravilan și intravilan municipiul Timișoara, comunele Dumbrăvița, Sânanndrei, Ghiroda, Giarmata, județul Timiș (titular: E-DISTRIBUȚIE BANAT SA)	în procedură		
121	Vest/Timiș	ROSCI0277 Becicherecu Mic.	Construire clădire de locuit P+1E, împrejmuire teren și emitere acord administrator drum pentru branșamente, amplasat pe teritoriul administrativ al comunei Sânanndrei, sat Covaci, jud. Timiș, extras C.F.nr. 409242 Sânanndrei, nr. cad. 409242 (titular: Motos Glencora Nicoleta)	în procedură	580	
122	Vest/Timiș	ROSCI0277 Becicherecu Mic.	Construire spațiu depozitare parter, amplasat în com. Sânanndrei, CF nr.409232 (titular: DELEANU GABRIELA și DELEANU ANDREI)	în procedură	4037	inclus în Parcul Industrial Banat Park SERVICE (suprafata parc=857000 mp), suprapus integral cu situl ROSCI0277 Becicherecu Mic
123	Vest/Timiș	ROSCI0277 Becicherecu Mic.	Construire clădire de locuit cu două apartamente și împrejmuire teren, amplasat în comuna Dudeștii Noi, str. Romulus, nr.7, extras CF 400859 (titular: JURCĂ MARCEL DAN și JURCĂ SIMONA AURICA)	în procedură	931	inclus în PUZ Solaris III și IV (suprafata de 527236 mp), aprobat prin HCL nr. 12/06.04.2007

Suplimentar fata de aceasta lista, au fost identificate si urmatoarele PPA aprobate, sau in curs de aprobare pe teritoriul ROSCI0277 - Becicherecu Mic:

Becicherecu Mic - PUZ locuinte avizat final nr. 82/2006 CJT	77500	7.75
Becicherecu Mic - intravilan extins (UTR 6) zona de locuinte individuale, cf. PUG 1706/08	250000	25

Sectiunea 2. Informatii privind aria naturala de interes comunitar afectata de implementarea proiectului se va completa cu:

1.	Masurile de conservare planificate care au potentialul de a influenta statutul arie naturale protejate de importanta comunitara in viitor
	Măsurile nr. 4. și nr. 10 au menirea de a contribui la controlul speciilor invazive / coloniale în situl Natura 2000, fapt care va contribui la păstrarea statutului actual al ariei naturale de interes comunitar.
2.	Lista specialistilor implicati in furnizarea informatiilor privind speciile si habitatele de interes comunitar afectate de implementarea proiectului cu detalii despre acestia (experienta, activitatea in domeniu, CV-urile persoanelor implicate, etc.)

Specialiștii implicați în furnizarea de informații sunt:

Biolog dr. Milca Petrovici – conform CV-ului atașat prezentei adrese (ANEXA 2):

- experiență de 17 ani în domeniul biologiei, doctorat în ecologie, activitate în domeniu studiilor de evaluări adecvate de 6 ani (2017 - 2022), activitate din anul 2008 în domeniul speciilor și habitatelor Natura 2000 (de la culegerea de informații în vederea desemnării siturilor).

Biolog dr. Florin Prunar – conform CV-ului atașat prezentei adrese (ANEXA 3):

- experiența 22 ani domeniul biologiei, doctor în agricultura, activitate studii de evaluare adecvata peste

10 ani, expert elaborare planuri de management arii Natura 2000 peste 10 ani, evaluator planuri de management in Ministerul Mediului 2016.

Sectiunea 3. Identificarea si evaluarea impactului se va completa cu:

1. Reanalizarea impactului cumulativ al proiectului propus cu alte planuri/proiecte existente/in curs de implementare sau propuse in perimetrul sau vecinătatea ariei, întrucât atât conținutul secțiunii privind impactul cumulat cat si concluziile fiecărei sub secțiuni (referitoare la un obiectiv de conservare-habitat/specie) fac referire doar la impactul proiectului si respectiv la influenta lui asupra habitatului/speciei respective

Prezentăm în cele ce urmează reanalizarea impactului cumulativ al proiectului propus cu alte planuri/proiecte existente/in curs de implementare sau propuse in perimetrul sau vecinătatea ariei.

In vederea determinarii suprafetei totale afectate de dezvoltari urbanistice din perimetrul ariei naturale protejate, au fost luate in considerare suprafetele PUZ-urilor si proiectelelor neincluse in PUZ-uri, care figureaza in lista PPA transmisa de catre APM Timis prin adresa nr. 12222/13.10.2022, precum si cele 2 suprafete suplimentar identificate la Becicherecu Mic.

Situatia se prezinta astfel:

PPA	Suprafata mp	Suprafata ha
Dudeștii Noi, PUZ Solaris I si II	268667	26.87
Dudeștii Noi, PUZ Solaris III si IV	527236	52.72
Sanandrei, Parc Industrial Banat Business Park	857000	85.7
Becicherecu Mic - PUZ locuinte avizat final nr. 82/2006 CJT	77500	7.75
Becicherecu Mic - intravilan extins (UTR 6) zona de locuinte individuale, cf. PUG 1706/08	250000	25
“Hală producție părți metalice, filtre, compresoare”, titular: SC CHRI & CRI SRL	10000	1
Construire parc fotovoltaic si racordare la sistemul energetic propus a fi amplasat com. Sinandrei, titular: SC ESSE INVEST SRL	40000	4
Construire locuință în regim de înălțime parter și mansardă și împrejmuire proprietate, amplasat în loc. Dudeștii Noi, str. Dorobanți nr. 12, CF nr. 402375, jud. Timiș (titular: Ferar Nicolae-Beniamin)	656	0.07
Drum de legătură Autostrada A1 Arad – Timișoara – DN 69, extravilanul mun. Timișoara și a comunelor Sânandrei, Giarmata și Pișchia, jud. Timiș (titular: CNADR)	399000	39.9
construire locuință familială P+M, amplasata in com. Dudeștii Noi, str. Verde nr. 7, jud. Timiș, CF 401386 (titular: Biriș Ștefan, Biriș Cecilia-Oxana)	614	0.06
construire cladire de locuit P+M si imprejmuire, amplasat in Comuna Dudeștii Noi, str. Păduricii, FN, jud. Timiș, CF nr.402907 (titular: TAMAZLICARIU Răzvan)	938	0.09
Amenajare parcare teren fotbal str. Olimpia din comuna Dudeștii Noi, județul Timiș, propus a fi amplasat în loc. Dudeștii Noi, str. Olimpia, nr. CF 403821 Dudeștii Noi, nr. top. 403821 (titular Comuna Dudeștii Noi)	3500	0.35
Construire tribună la terenul de fotbal din comuna Dudeștii Noi, jud. Timiș, obținere avize și acorduri necesare, amplasata in loc. Dudeștii Noi, Calea Hodoniului nr. 64, CF nr. 400030, jud. Timiș (titular:Comuna Dudeștii Noi)	11500	1.15
construire bazin didactic de înot, loc. Dudeștii Noi, Calea Hodoniului nr. 64, jud. Timiș, extras CF nr. 402610 (titular: Comuna Dudeștii Noi)	2400	0.24
instalare statie de reincarcare pentru vehicule electrice ST8 UAT Dudeștii Noi, amplasat in Dudeștii Noi, CF 403821, strada Olimpia, drum existent (titular: Judetul Timis prin Presedinte CJT Alin Adrian Nica)	1	0
PUZ- Dezvoltare zona rezidentiala cu functiuni complementare si dotari, extravilan Dudeștii Noi, jud. Timis (titular: RUSU DORICA)	387595	38.76
“Elaborare PUZ pentru introducere în intravilan în vederea schimbării de destinație din anexe la exploatație agricolă în complex turistic cu sală de	11500	1.15

evenimente”, amplasat în loc. Dudeștii Noi, extravilan, CF nr.401160 (titular: SC REAL BEST SRL)		
Modificare PUZ – spații de depozitare, servicii și comerț, obținut cu HCL nr. 322/03.08.2007, Timișoara, Calea Aradului, DN69 km6+500, dreapta, CF nr. 409739, CF nr. 409740, CF nr. 409743, CF nr. 409746, CF nr. 409748, CF nr. 409774, CF nr. 409779, CF nr. 409783, CF nr. 409824, CF nr. 409848, CF nr. 409850, CF nr. 409851, CF nr. 409852, CF nr. 409853, CF nr. 409854, jud. Timiș (titular: BRAURON CONSTRUCT S.R.L.)	6500	0.65
Construire clădire de locuit P+1E, împrejmuire teren și emitere acord administrator drum pentru bransamente, amplasat pe teritoriul administrativ al comunei Sânanndrei, sat Covaci, jud. Timiș, extras C.F.nr. 409242 Sânanndrei, nr. cad. 409242 (titular: Motos Glencora Nicoleta)	580	0.06
TOTAL	2855187	285.5187

Proiectele și programele implementate sau care sunt în faza de propunere spre a fi implementate în ROSCI0277 Becicherecu Mic, produc impact cumulativ cu prezentul proiect prin modificările aduse habitatelor naturale, care duc la pierderi procentuale ale terenurilor agricole.

Terenul destinat proiectului depus de MD Electric S.R.L. (cu o suprafață de 0,2417 ha) este inclus în suprafața Parcului Industrial Banat Business Park.

Nu au fost luate în considerare planurile / proiectele / activitățile propuse sau existente care nu au avut suprafața menționată în datele furnizate APM Timiș prin adresa nr. 12222/13.10.2022.

Impactul cumulativ datorat modificărilor de utilizare a terenurilor și crearea de amenajări rutiere / construcții / locuri de recreere / parcuri fotovoltaice afectează un total de 285,5187 ha, ceea ce reprezintă un procent de 13,68 % raportat la suprafața totală a sitului de 2087,2 ha.

Din acest procent, aportul prezentului proiect (beneficiar MD Electric S.R.L.) reprezintă 0,08 %, procent care este considerat nesemnificativ, ținând cont atât de valoarea lui, cât și de faptul că această suprafață a fost deja luată în considerare la realizarea proiectului „Deviere traseu canale și realizare lucrări de infrastructură (alimentare cu apă, gaze naturale, fibra optică, energie electrică, iluminat stradal, drumuri și platforme) pentru zona construire hale de producție cu caracter nepoluant, depozitare și servicii, centru logistic în localitatea Sânanndrei, str. Calea Timișorilor, nr. cad Cc 695/2, nr. cad Cc706/1, nr. cad A706/2, județul Timiș, fiind inclusă în suprafața acestuia de 74,5 ha, pentru care s-a emis Acord de mediu nr. 25/21.12.2012, în urma unui studiu de Evaluare Adecvată, fiind inclusă în suprafața Parcului Industrial Banat Business Park de 85,7 ha.

În concluzie, analizarea impactului cumulativ al proiectului prezent cu toate celelalte planuri / proiecte / activități propuse sau existente din interiorul sitului, a condus la evidențierea unui **impact cumulat negativ nesemnificativ**.

2. Analiza impactului cumulativ asupra sitului ROSCI0277 Becicherecu Mic se va realiza prin raportare la obiectivele de conservare, aprobate prin adresa MMAP nr. 13434/CA/11.09.2020 și revizuite prin Nota MMAP nr. 28537/BT/12.10.2021

Prezentăm în cele ce urmează reanalizarea impactului cumulativ al proiectului propus cu alte planuri/proiecte existente/in curs de implementare sau propuse în perimetrul sau vecinătatea ariei, considerând pentru aceasta lista celor 123 de PP prezentată la începutul acestui document și care a fost pusă la dispoziția beneficiarului de către APM prin adresa nr. 12222/13.10.2022.

Realizăm această analiză a impactului cumulativ asupra sitului ROSCI0277 Becicherecu Mic prin raportare la obiectivele de conservare, aprobate prin adresa MMAP nr. 13434/CA/11.09.2020 și revizuite prin Nota MMAP nr. 28537/BT/12.10.2021

Impactul cumulat prognozat pentru habitatul 1530*

Parametru SUPRAFAȚĂ HABITAT.

Suprafața proiectului propus de MD Electric S.R.L. este de 0,2417 ha, ceea ce reprezintă 0,02 % din cele 939 ha ocupate de acest habitat, în condițiile în care acesta ar fi prezent pe suprafața respectivă, cu o acoperire de 100 % (ceea ce nu este posibil, el având prin natura lui un pronunțat caracter mozaicat,

reflectând existența unor microbiotopuri condiționate edafic).

Dacă am lua în considerare suprafața tuturor planurilor / proiectelor din adresa APM nr. 12222/13.10.2022, care totalizează 97,3429 ha, această sumă reprezintă 10,37 % din cele 939 ha ocupate de acest habitat. Aceasta, în condițiile în care acesta ar fi prezent pe suprafețele respective, cu o acoperire de 100 %, ceea ce asemenea, nu este posibil.

Studiile au arătat însă absența acestui habitat pe suprafața deținută de beneficiar, iar argumentele prezentate anterior arată faptul că acest habitat nu are îndeplinite pe suprafața propusă pentru proiect cerințele ecologice care țin de regimul hidrologic și mediul edafic.

Astfel următorii parametri: ABUNDENȚĂ SPECII EDIFICATOARE / CARACTERISTICE, NUMĂR SPECII EDIFICATOARE / CARACTERISTICE, nu pot fi afectați de implementarea proiectului, studiile efectuate neevidențind niciuna dintre speciile enumerate după Gafta și Mountford (2008), acestea neavând pe suprafața deținută de beneficiar microbiotopurile condiționate edafic și hidrologic.

Parametrul ACOPERIRE VEGETAȚIE ARBUSTIVĂ este afectat pozitiv de implementarea proiectului prin respectarea măsurilor de reducere a impactului care vizează supravegherea neinstalării oricărei vegetații arbustive pe spațiul rămas verde din teren.

Parametrul ABUNDENȚĂ SPECII ALOHTONE (INVAZIVE ȘI POTENȚIAL INVAZIVE) este afectat pozitiv de implementarea proiectului prin respectarea măsurilor de reducere a impactului care vizează eliminarea tuturor speciilor alohtone apărute pe suprafața terenului.

Parametrii ABUNDENȚĂ SPECII INDICATOARE PENTRU PERTURBĂRI, nu pot fi afectați în atingerea valorii țintă prin implementarea proiectului; pe suprafața rămasă neafectată nu se intervine în nici o fază a implementării sau a funcționării proiectului și nu se depozitează sol adus din alte zone.

Parametrul SUPRAFAȚA DE SOL ERODAT / NEACOPERIT DE VEGETAȚIE nu este de asemenea afectat prin natura acestui proiect; astfel de sol nu este prezent pe întreaga suprafață deținută de beneficiar.

INTERVAL ÎNĂLȚIME VEGETAȚIE este un parametru care poate fi îndeplinit pe suprafața rămasă neafectată prin respectarea măsurii de reducere a impactului referitoare la obligativitatea menținerii unui interval de 30 – 50 cm prin cosiri.

Luând în calcul toate aceste elemente menționate mai sus,

- în absența speciilor edificatoare și caracteristice acestui habitat de pe suprafața proiectului și din vecinătatea acestuia,
- prin procentul de 0,25 % pe care îl reprezintă suprafața acestui proiect din totalul PP din sit și din vecinătatea acestuia,
- în absența habitatului, în condițiile unei absențe istorice a presiunilor antropice altele decât pășunatul, putem concluziona următoarele:

🚧 **Proiectul are impact cumulat absent asupra habitatului 1530***

🚧 **Îmbunătățirea stării de conservare a habitatului 1530* nu este influențată prin implementarea proiectului.**

Impactul cumulat prognozat pentru *Coenagrion ornatum*

Studiile intensive efectuate au arătat că specia nu a fost identificată pe amplasamentul proiectului, atât în faza adultă cât și în faza larvară.

Investigațiile de teren efectuate în **2017** și **2018** cu ocazia unor cercetări asupra biodiversității **întregului parc industrial** (85,7 ha) au evidențiat de asemenea, atât absența speciei cât și a habitatului acesteia. Odonatul sub formă de larvă trăiește în fluxuri superficiale, clare, neumbrite, cu curgere lentă; este absent unde corpurile de apă sunt cu maluri dens supraîncărcate; adultul nu se îndepărtează semnificativ de habitatele de reproducere, în care trăiesc indivizii din aceeași specie în stadiul larvar.

Puținele habitate umede aflate în întreg Parcul Industrial și imediata lui vecinătate reprezentate de canale nu au un regim de curgere din punct de vedere al fluxului de apă și a substratului favorabile speciei.

Studiul efectuat de Mancu Cosmin Ovidiu publicat în anul 2016 asupra distribuției la nivelul întregului județ Timiș, cu o perioadă de colectare a datelor de 16 ani (1999 – 2015) arată că distribuția speciei *Coenagrion ornatum* este foarte localizată; ea colonizează habitatele acvatice curgătoare (precum emisarii din barajele de acumulare) unde substratul este parțial sau total realizate din beton sau

care prezintă în compoziția substratului multe pietre. Astfel, harta de distribuție a speciei la nivelul județului, prezintă cel mai apropiat punct de identificare la 8,42 km liniari (Pădurea Verde), 17,69 km liniari (Satchinez) sau 17,41 km liniari (Pădurea Pișchia) [Mancu C.O. 2016. *Dragonflies (Insecta, Odonata) in Timiș County (Banat, Romania). A general view of distribution. Acta Oecologica Carpatica IX: 85 – 120*]

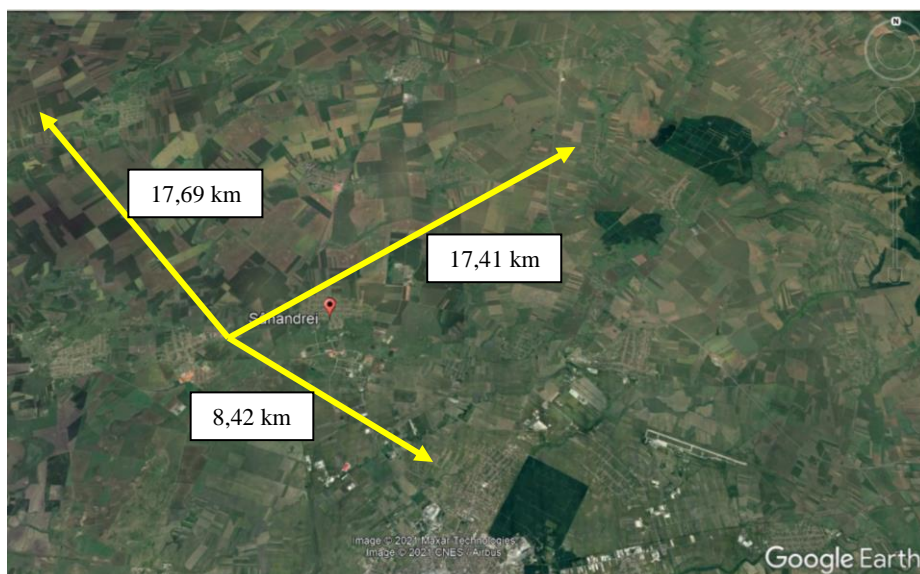

Distanța dintre locația proiectului și cele mai apropiate habitate caracteristice speciei *Coenagrion ornatum* (sursa: GoogleEarth; Mancu, 2016)

Din aceste considerente, în analiza impactului cumulat al proiectelor din întreg Parcul Industrial, împreună cu restul proiectelor / planurilor din întreg situl Natura 2000, se poate afirma faptul că nici unul dintre parametrii menționați pentru specie în Nota Ministerului Mediului, Apelor și Pădurilor nr. 13434 / CA / 11.09.2020 (MĂRIMEA ȘI DENSITATEA POPULAȚIEI, MĂRIMEA HABITATULUI, VEGETAȚIA DE PE MALURI, CALITATEA APEI), **nu pot fi afectați semnificativ de acest impact cumulat.**

Habitatele unde a fost identificată specia sunt la mare depărtare și NU sunt legate prin cursuri de apă cu cele din situl Natura 2000, astfel încât nu este vorba de analiza impactului cumulat **amonte** sau **aval** de obiectiv.

Așa cum este menționat în Nota Ministerului Mediului, Apelor și Pădurilor nr. 28537 / BT / 12.10.2021, nu se cunoaște mărimea populației acestei specii la nivelul întregului sit, iar starea de conservare nu a fost evaluată.

Din aceste considerente, în analiza impactului cumulativ al proiectului se poate afirma faptul că nici unul dintre parametrii menționați pentru specie în Nota Ministerului Mediului, Apelor și Pădurilor nr. 28537 / BT / 12.10.2021 (MĂRIMEA POPULAȚIEI, DENSITATEA POPULAȚIEI ȘI SUPRAFAȚA HABITATULUI SPECIEI), **nu pot fi afectați semnificativ de acest impact.**

Habitatele unde a fost identificată specia (la mari distanțe de prezentul proiect) NU sunt legate prin cursuri de apă de rețeaua hidrografică a sitului, astfel încât nu este vorba de analiza impactului **amonte** sau **aval** de obiectiv.

Parametrii STAREA ECOLOGICĂ A CORPURILOR DE APĂ PE BAZA ELEMENTELOR FIZICO – CHIMICE ȘI A ELEMENTELOR BIOLOGICE nu pot fi afectați de implementarea proiectului deoarece aceasta nu interacționează sub nici o formă cu corpurile de apă (alimentarea cu apă nu se face prin foraje sau din ape de suprafață și nu au loc deversări de ape uzate în apele de suprafață).

-  **Impactul proiectului este absent asupra specia *Coenagrion ornatum*.**
-  **Menținerea sau îmbunătățirea stării de conservare a speciei *Coenagrion ornatum* nu este afectată prin implementarea proiectului.**

Impactul cumulat prognozat pentru *Mustela eversmanii*

Studiul bibliografiei menționate în formularul standard al sitului ROSC10277 relevă faptul că lucrarea științifică al lui Šálek Martin [Šálek M., Spassov N., Anděra M., Enzinger K., Ottlecz B., Hegyeli Zs.

2013. *Population status, habitat associations and distribution of the steppe polecat Mustela eversmanii in Europe. Acta Theriologica 58(3): 233-244*] nu prezintă date exacte asupra distribuției acestei specii la nivelul județului Timiș. În această lucrare în schimb, se face referire la o altă lucrare, a lui Hegyeli Zsolt din anul 2009 [*Hegyeli Z. 2009. Noi semnalări ale dihorului de stepă (Mustela eversmanii) în regiunea panonică a României. Migrans 11(2-4): 7-10*]; aceasta prezintă în tabelul 1, noi semnalări ale dihorului de stepă, în localitățile Comloșu mare, Comloșu Mic, Tomnatic, Cărpiniș, Cenad, Sănnicolau Mare, Lovrin și Șimand. Dintre acestea, cea mai apropiată de perimetrul întreg Parcului Industrial (care intră în evaluarea impactului cumulat), este Cărpiniș, aflată la **19,8 km linie dreaptă aeriană**.

Primele semnalări ale speciei în regiunea panonică a României provin din septembrie 2007 și aprilie 2008, când au fost găsit câte un cadavru pe șoseaua dintre Comloșu Mare și Comloșu Mic, **la 41 km liniari** de Parcul Industrial (*revista Migrans, volumul X, nr. 2, iulie 2008*).

În afara acestor date, nu există altele menționate în literatura de specialitate, care a fost citată sau nu în formularul standard al sitului Natura 2000, la *Secțiunea 4.5. Documentare / Documentare specii*.

În analiza impactului cumulat asupra acestei specii, dacă ținem cont de obiectivele specifice de conservare și parametrii care trebuie luați în considerare (menționați în Nota Ministerului Mediului, Apelor și Pădurilor nr. 28537 / BT / 12.10.2021), se ajunge la următoarele:

Parametrul MĂRIMEA POPULAȚIEI nu se cunoaște, acest parametru împreună cu starea de conservare a speciei în sit trebuind a fi definite în termen de 3 ani. Impactul asupra acestui parametru îl putem considera nul deoarece datele investigațiilor intensive de teren și cele din literatură nu atestă prezența acestui mamifer pe amplasament și în vecinătatea acestuia (suma de argumente fiind prezentată anterior).

Parametrul SUPRAFAȚA HABITATULUI are ca valoare țintă „cel puțin 1763 ha”, valoare obținută prin atribuirea procentului clasei de habitat N14 (*Pășuni*), de 84,47 % atributul de „*habitat potențial pentru specie*”. În acest sens, impactul cumulativ asupra speciei prin modificărilor de utilizare a terenurilor și crearea de amenajări rutiere / construcții / locuri de recreere / parcuri fotovoltaice, reprezintă reducerea acestui habitat potențial cu 5,52 %. Însă, la acest impact cumulativ, prezentul proiect, prin prisma celor expuse mai sus, reprezintă un procent extrem de mic și astfel, impactul este *negativ nesemnificativ*.

Parametrul DENSITATEA POPULAȚIEI DE PRADĂ, de asemenea, trebuie definită în termen de 3 ani. La fel ca la parametrul anterior și pe aceleași considerente, impactul proiectului în putem considera *negativ, nesemnificativ*.

Parametrul GRADUL DE ACOPERIRE CU ARBUȘTI, trebuie să rămână mai puțin de 25 %, specia fiind asociată habitatelor deschise de pajiști / stepe, fapt neinfluențat negativ de proiectul propus de MD Electric S.R.L. În măsurile de reducere a impactului este precizată obligativitatea eliminării de pe spațiul verde de 20 % a oricărui subarbust sau arbore apărut și întreținerea spațiului prin cosire. De asemenea, este menționată și interzicerea plantării oricărei vegetații lemnoase pe aceste spațiu verde.

Luând în calcul toate aceste elemente menționate mai sus,

- în absența speciei pe suprafața proiectului și în vecinătatea acestuia,
- cu un *impact negativ redus – nesemnificativ*, dat de reducerea de mici proporții a suprafeței potențiale de habitat pentru specie de la nivelul întregului sit (inclusiv a habitatului prăzilor),
- cu un impact nesemnificativ de sens pozitiv asupra speciei, prin supravegherea neinstalării arbuștilor, putem concluziona următoarele:

✚ **Proiectul are impact negativ nesemnificativ asupra speciei *Mustela eversmanii*.**

✚ **Menținerea sau îmbunătățirea stării de conservare a speciei *Mustela eversmanii* nu este afectată prin implementarea proiectului.**

Impactul cumulat prognozat pentru *Spermophilus citellus*

Din aceleași considerente ca și cele expuse la specia anterioară (*Mustela eversmanii*), impactul generat asupra speciei de prezentul proiect propus de MD Electric S.R.L., asupra parametrilor MĂRIMEA POPULAȚIEI și SUPRAFAȚA HABITATULUI este *negativ nesemnificativ*.

Asupra parametrului GRADUL DE ACOPERIRE CU ARBUȘTI și a parametrului ÎNĂLȚIMEA STRATULUI

IERBOS A HABITATULUI, impactul este, din aceleași motive ca cele expuse la dihorul de stepă, *nesemnificativ și de sens pozitiv*.

Luând în calcul toate aceste elemente menționate mai sus,

- în absența speciei pe suprafața proiectului și în vecinătatea acestuia,
- cu un *impact negativ redus – nesemnificativ*, dat de reducerea de mici proporții a suprafeței potențiale pentru specie de la nivelul întregului sit,
- cu un impact nesemnificativ de sens pozitiv asupra speciei, prin supravegherea neinstalării arbuștilor pe zona verde a proiectului lor și păstrarea prin cosire a unei înălțimi a vegetației ierboase favorabile speciei, putem concluziona următoarele:

✚ **Proiectul are impact negativ nesemnificativ asupra speciei *Spermophilus citellus*.**

✚ **Menținerea sau îmbunătățirea stării de conservare a speciei *Spermophilus citellus* nu este afectată prin implementarea proiectului.**

Impactul cumulat prognozat pentru *Bombina bombina*

În analiza impactului asupra acestei specii, dacă ținem cont de obiectivele specifice de conservare și parametrii care trebuie luați în considerare se ajunge la următoarele:

Parametrul MARIMEA POPULAȚIEI nu se cunoaște pentru această specie în acest moment, fiind o valoare țintă care trebuie stabilită de custode la nivelul întregului sit în termen de 3 ani, după evaluarea mărimii populației. Impactul proiectului asupra acestui parametru este nul (dat de absența habitatului acvatic de pe amplasament).

Parametrul DISTRIBUTIA SPECIEI

și

Parametrul DENSITATE ȘI NUMĂR TOTAL DE HABITATE UNDE SPECIA SE REPRODUCE ÎN MOD REGULAT (LARVELE AJUNG LA STADIUL DE METAMORFOZA), nu va fi afectat.

Parametrul ACOPERIREA HABITATELOR NATURALE TERESTRE DIN JURUL HABITATELOR DE REPRODUCERE PE O RAZĂ DE 500 m. Impactul acestui proiect nu va afecta acest parametru, deoarece proiectul luat în considerare respectă menținerea unui spațiu verde nealterat, atât prin impunerea unei retrageri de la limita de proprietate, cât și păstrarea a 20 % din suprafața proiectului ca zonă verde, nealterată.

Luând în calcul toate aceste elemente menționate mai sus,

- în absența speciei sau a habitatului acesteia pe suprafața proiectului,
- cu un *impact redus – nesemnificativ de sens negativ* prin reducerea suprafeței de migrație,

✚ **Proiectul are impact negativ nesemnificativ asupra speciei *Bombina bombina*.**

✚ **Menținerea sau îmbunătățirea stării de conservare a speciei *Bombina bombina* nu este afectată prin implementarea proiectului.**

3. Corectarea informațiilor cuprinse în tabelul privind Principalele proiecte/ planuri care au ca efect diminuarea considerabilă a suprafețelor arabile (pag. 57 -formatul tiparit) în ceea ce privește proiectele incluse în parcul industrial (ex P117 nu este inclus în parcul industrial, fiind un plan amplasat pe teritoriul comunei Ducești Noi) și corelarea cu tabelul de la pag. 13-15 (format tiparit)

Această modificare a fost operată deja la cerința anterioară, prin eliminarea aceluși PUZ și menționarea aceluși proiecte/ planuri din adresa furnizată de APM Timiș nr. 12222/13.10.2022.

4. Sinteza analizei impactului potențial și a impactului cumulat al proiectului raportat la obiectivele de conservare specifice aprobate prin adresa MMAP nr. 13434/CA/11.09.2020 și revizuite prin Nota MMAP nr. 28537/BT/12.10.2021, realizată în conformitate cu circulara MMAP nr. 4654/02.07.2020 și menționată în studiul de evaluare adecvată pag. 65 ca anexă la studiu (Anexa 2)

Revizuirea sintezei analizei impactului potențial și a impactului cumulat al proiectului raportat la obiectivele de conservare specifice aprobate prin adresa MMAP nr. 13434/CA/11.09.2020 și revizuite prin adresa MMAP nr. 28537/BT/12.10.2021 și în conformitate cu circulara MMAP nr. 4654/02.07.2020 este prezentată în mod tabelar ca anexă la acest document (ANEXA 4)

5. Reanalizarea măsurilor de reducere a impactului având în vedere solicitările anterioare

Măsurile de reducere a impactului sunt următoarele:

1. Accesul în amplasament se va realiza doar pe drumul existent pe latura nordică a amplasamentului.

Etapa de aplicare: construcție, operare.

Mod de aplicare: continuu.

Obiectiv de conservare specific vizat	Modalitatea de reducere a impactului
Îmbunătățirea stării de conservare pentru habitatul 1530*	Prevenirea eroziunii de suprafață și în adâncime a solului
Menținerea / îmbunătățirea stării de conservare pentru <i>S. citellus</i> și <i>M. eversmanii</i>	Păstrarea calității de habitat <i>potențial</i> (de hrănire și deplasare) pe spațiile verzi din Parcul Industrial
Menținerea / îmbunătățirea stării de conservare pentru <i>B. bombina</i>	Păstrarea spațiilor verzi intacte ca și coridoare de dispersie pentru specie între habitatele acvatice

2. Materialele necesare realizării lucrărilor vor fi aduse în amplasament etapizat în funcție de necesar evitând depozitarea în amplasament

Etapa de aplicare: construcție.

Mod de aplicare: continuu.

Obiectiv de conservare specific vizat	Modalitatea de reducere a impactului
Îmbunătățirea stării de conservare pentru habitatul 1530*	Prevenirea eroziunii de suprafață și în adâncime a solului
Menținerea / îmbunătățirea stării de conservare pentru <i>S. citellus</i> și <i>M. eversmanii</i>	Păstrarea calității de habitat <i>potențial</i> (de hrănire și deplasare) pe spațiile verzi din Parcul Industrial
Menținerea / îmbunătățirea stării de conservare pentru <i>B. bombina</i>	Păstrarea spațiilor verzi intacte ca și coridoare de dispersie pentru specie între habitatele acvatice

3. Umectarea superficială a suprafeței taluzului săpăturilor, astfel încât să se evite dispersia prafului

Etapa de aplicare: construcție.

Mod de aplicare: ori de câte ori este nevoie pentru retenția prafului.

Obiectiv de conservare specific vizat	Modalitatea de reducere a impactului
Îmbunătățirea stării de conservare pentru habitatul 1530*	Pulberile purtate de curenții de aer la distanță pot afecta prin depunerea pe sol zonele din restul sitului în care există acest habitat

4. Vegetația spațiilor verzi create în amplasament se va conserva în starea actuală (fără vegetație arbustivă), realizându-se intervenții pentru îndepărtarea speciilor invazive/coloniale în cazul apariției acestora. De asemenea, se va menține structura vegetației, prin păstrarea înălțimii stratului ierbos la 20 cm și a acoperirii (%) la minim 50%; în același scop, activitățile de cosit nu se vor realiza mai devreme de sfârșitul lunii iulie. Nu se va aduce sol din alte locații.

Etapa de aplicare: construcție.

Mod de aplicare: continuu.

Obiectiv de conservare specific vizat	Modalitatea de reducere a impactului
Îmbunătățirea stării de conservare pentru habitatul 1530*	Evitarea creării condițiilor de apariție a speciilor invazive non-native (alogene)
	Evitarea apariției speciilor invazive / colonialiste pe acest sol translocat (<i>Polygonum aviculare</i> , <i>Plantago media</i>)
Menținerea / îmbunătățirea stării de conservare pentru <i>S. citellus</i> și <i>M. eversmanii</i>	Păstrarea calității de habitat potențial (de hrănire, de deplasare) pe spațiile verzi
	Păstrarea habitatelor deschise care sunt favorabile acestor specii, fără vegetație lemnoasă
	Menținerea înălțimii vegetației ierboase la un nivel favorabil speciilor

5. În cazul în care vor fi identificate exemplare ale speciei *Bombina bombina* pe amplasamentul proiectului, acestea vor fi relocalate în canalele ANIF din vecinătate cu habitat favorabil și se va anunța APM și ANANP Timiș

Etapa de aplicare: construcție, operare.

Mod de aplicare: continuu.

Obiectiv de conservare specific vizat	Modalitatea de reducere a impactului
Menținerea / îmbunătățirea stării de conservare pentru <i>B. bombina</i>	Neafectarea numărului de indivizi din sit

6. La realizarea elementelor constructive propuse se va avea în vedere să nu se creeze incinte capcane pentru amfibieni (șanțuri inundate, canale cu guri de acces deschise, recipiente deschise etc....)

Etapa de aplicare: construcție.

Mod de aplicare: continuu.

Obiectiv de conservare specific vizat	Modalitatea de reducere a impactului
Menținerea / îmbunătățirea stării de conservare pentru <i>B. bombina</i>	Neafectarea numărului de indivizi din sit

7. Se interzice deversarea apelor meteorice, uzate sau uzate în canalele și apele de suprafață din aria protejată

Etapa de aplicare: construcție, operare.

Mod de aplicare: continuu.

Obiectiv de conservare specific vizat	Modalitatea de reducere a impactului
Menținerea / îmbunătățirea stării de conservare pentru <i>B. bombina</i>	Menținerea calității habitatului acvatic din canalele Parcului Industrial
	Neafectarea numărului de indivizi din sit

8. În amplasament nu vor fi aplicate tratamente cu pesticide

Etapa de aplicare: construcție, operare.

Mod de aplicare: continuu.

Obiectiv de conservare specific vizat	Modalitatea de reducere a impactului
Menținerea / îmbunătățirea stării de conservare pentru <i>S. citellus</i> și <i>M. eversmanii</i>	Păstrarea calității de habitat potențial (de hrănire, de deplasare) pe spațiile verzi
Menținerea / îmbunătățirea stării de conservare pentru <i>B. bombina</i>	Menținerea calității habitatului acvatic din canalele Parcului Industrial

9. Se respecta nivelul de zgomot admis la conform STAS 1009/1998 acustica în construcții, acustica urbană

Etapa de aplicare: construcție, operare.

Mod de aplicare: continuu.

Obiectiv de conservare specific vizat	Modalitatea de reducere a impactului
Menținerea / îmbunătățirea stării de conservare pentru <i>S. citellus</i> și <i>M. eversmanii</i>	Păstrarea calității de habitat potențial (de hrănire, de deplasare) pe spațiile verzi

10. Se vor lua toate măsurile pentru împiedicarea introducerii în amplasament și vecinătate a speciilor invazive / coloniale

Etapa de aplicare: construcție, operare.

Mod de aplicare: continuu.

Obiectiv de conservare specific vizat	Modalitatea de reducere a impactului
Îmbunătățirea stării de conservare pentru habitatul 1530*	Evitarea creării condițiilor de apariție a speciilor invazive non-native (alogene)

11. Se interzice folosirea rodenticidelor în exteriorul incintelor clădirilor

Etapa de aplicare: construcție, operare.

Mod de aplicare: continuu.

Obiectiv de conservare specific vizat	Modalitatea de reducere a impactului
Menținerea / îmbunătățirea stării de conservare pentru <i>S. citellus</i> și <i>M. eversmanii</i>	Păstrarea calității de habitat potențial (de hrănire, de deplasare) pe spațiile verzi pentru ambele specii (pradă, prădător)

12. Împrejmuirea se va realiza cu panouri metalice cu ochiuri de minim 50 mm dispuse la o distanță de minim 20 cm față de sol și însoțite de o perdea de gard verde.

Etapa de aplicare: construcție, operare.

Mod de aplicare: faza de realizare a împrejmuirii.

Obiectiv de conservare specific vizat	Modalitatea de reducere a impactului
Menținerea / îmbunătățirea stării de conservare pentru <i>S. citellus</i> și <i>M. eversmanii</i>	Păstrarea calității de habitat potențial (de hrănire, de deplasare) pe spațiile verzi
Menținerea / îmbunătățirea stării de conservare pentru <i>B. bombina</i>	Păstrarea spațiilor verzi intacte ca și coridoare de dispersie pentru specie între habitatele acvatice

13. Deșeurile vor fi colectate, depozitate și evacuate controlat în mod adecvat pentru evitarea riscurilor de poluare în amplasament și aria protejată

Etapa de aplicare: construcție, operare.

Mod de aplicare: continuu.

Obiectiv de conservare specific vizat	Modalitatea de reducere a impactului
Îmbunătățirea stării de conservare pentru habitatul 1530*	Prevenirea poluării solului și a corpurilor de apă din sit
Menținerea / îmbunătățirea stării de conservare pentru <i>S. citellus</i> și <i>M. eversmanii</i>	Păstrarea calității de habitat potențial (de hrănire și deplasare) pe spațiile verzi din Parcul Industrial
Menținerea / îmbunătățirea stării de conservare pentru <i>B. bombina</i>	Păstrarea spațiilor verzi intacte ca și coridoare de dispersie pentru specie între habitatele acvatice
	Păstrarea calității corpurilor de apă

6. In cazul in care apar modificari in ceea ce priveste masurile de reducere a impactului, atunci se va

reface si calendarul implementarii si monitorizarii masurilor de reducere a impactului; De asemenea in cadrul calendarului implementarii si monitorizarii masurilor de reducere a impactului se vor corela coloanele 1 si 2, in ceea ce priveste obiectivele de conservare vizate de masurile de reducere a impactului; recomandam completarea tabelului cu denumirea masurii pentru a evita posibile neclaritati/confuzii

Calendarul implementării și monitorizării măsurilor de reducere a impactului este următorul:

Măsura de reducere a impactului	Obiectivul de conservare	Etapă de implementare / periodicitate	Responsabil	Resurse
1. Accesul în amplasament se va realiza doar pe drumul existent pe latura nordică a amplasamentului	Îmbunătățirea stării de conservare pentru habitatul 1530* Menținerea / îmbunătățirea stării de conservare pentru <i>S. citellus</i> și <i>M. eversmanii</i> Menținerea / îmbunătățirea stării de conservare pentru <i>B. bombina</i>	construcție, operare BIANUAL	beneficiar	proprii
2. Materialele necesare realizării lucrărilor vor fi aduse în amplasament etapizat în funcție de necesar evitând depozitarea în amplasament	Îmbunătățirea stării de conservare pentru habitatul 1530* Menținerea / îmbunătățirea stării de conservare pentru <i>S. citellus</i> și <i>M. eversmanii</i> Menținerea / îmbunătățirea stării de conservare pentru <i>B. bombina</i>	Construcție BIANUAL	beneficiar	proprii
3. Umectarea superficială a suprafeței taluzului săpăturilor, astfel încât să se evite dispersia prafului	Îmbunătățirea stării de conservare pentru habitatul 1530*	Construcție BIANUAL	beneficiar	proprii
4. Vegetația spațiilor verzi create în amplasament se va conserva în starea actuală (fără vegetație arbustivă), realizându-se intervenții pentru îndepărtarea speciilor invazive/coloniale în cazul apariției acestora. De asemenea, se va menține structura vegetației, prin păstrarea înălțimii stratului ierbos la 20 cm și a acoperirii (%) la minim 50 %; în același scop, activitățile de cosit nu se vor realiza mai devreme de sfârșitul lunii iulie. Nu se va aduce sol din alte locații.	Îmbunătățirea stării de conservare pentru habitatul 1530* Menținerea / îmbunătățirea stării de conservare pentru <i>S. citellus</i> și <i>M. eversmanii</i>	Construcție BIANUAL	beneficiar	proprii
5. În cazul în care vor fi identificate exemplare ale speciei <i>Bombina bombina</i> pe	Menținerea / îmbunătățirea stării de conservare pentru <i>B. bombina</i>	construcție, operare		

	amplasamentul proiectului, acestea vor fi relocate în canalele ANIF din vecinătate cu habitat favorabil și se va anunța APM și ANANP Timiș		BIANUAL		
	6.La realizarea elementelor constructive propuse se va avea în vedere să nu se creeze incinte capcane pentru amfibieni (șanțuri inundate, canale cu guri de acces deschise, recipiente deschise etc....)	Menținerea / îmbunătățirea stării de conservare pentru <i>B. bombina</i>	Construcție BIANUAL	beneficiar	proprii
	7.Se interzice deversarea apelor meteoice, uzate sau uzate în canalele și apele de suprafață din aria protejată	Menținerea / îmbunătățirea stării de conservare pentru <i>B. bombina</i>	construcție, operare BIANUAL	beneficiar	proprii
	8.În amplasament nu vor fi aplicate tratamente cu pesticide	Menținerea / îmbunătățirea stării de conservare pentru <i>S. citellus</i> și <i>M. eversmanii</i> Menținerea / îmbunătățirea stării de conservare pentru <i>B. bombina</i>	construcție, operare BIANUAL	beneficiar	proprii
	9.Se respecta nivelul de zgomot admis la conform STAS 10009/1998 acustica în construcții, acustica urbană	Menținerea / îmbunătățirea stării de conservare pentru <i>S. citellus</i> și <i>M. eversmanii</i>	construcție, operare BIANUAL	beneficiar	proprii
	10.Se vor lua toate măsurile pentru împiedicarea introducerii în amplasament și vecinătate a speciilor invazive / coloniale	Îmbunătățirea stării de conservare pentru habitatul 1530*	construcție, operare BIANUAL	beneficiar	proprii
	11.Se interzice folosirea rodenticidelor în exteriorul incintelor clădirilor	Menținerea / îmbunătățirea stării de conservare pentru <i>S. citellus</i> și <i>M. eversmanii</i>	construcție, operare BIANUAL	beneficiar	proprii
	12.Împrejmuirea se va realiza cu panouri metalice cu ochiuri de minim 50 mm dispuse la o distanță de minim 20 cm față de sol și însoțite de o perdea de gard verde.	Menținerea / îmbunătățirea stării de conservare pentru <i>S. citellus</i> și <i>M. eversmanii</i> Menținerea / îmbunătățirea stării de conservare pentru <i>B. bombina</i>	construcție, operare BIANUAL	beneficiar	proprii
	13.Deșeurile vor fi colectate, depozitate și evacuate controlat în mod adecvat	Îmbunătățirea stării de conservare pentru habitatul 1530* Menținerea / îmbunătățirea stării de conservare pentru <i>S. citellus</i> și <i>M.</i>	construcție, operare	beneficiar	proprii

	pentru evitarea riscurilor de poluare în amplasament și aria protejată	<i>eversmanii</i> Menținerea / îmbunătățirea stării de conservare pentru <i>B. bombina</i>	BIANUAL			
7.	<i>Precizarea metodologiilor utilizate în procesul de încadrare</i>					
	<p>Din fraza de mai sus nu reiese clar cu ce informații anume se dorește a se completa.</p> <ul style="list-style-type: none"> ▪ Dacă este vorba de procesul de încadrare a proiectului – procedură de ordin intern APM care nu vizează beneficiarul. ▪ Dacă este vorba de metodologiile utilizate în investigațiile în teren, acestea au fost prezentate, o centralizare a lor fiind următoarea: <ul style="list-style-type: none"> - mamifere: metoda transectelor și a observațiilor libere, - amfibieni: în absența habitatelor acvatice, au fost căutați activ indivizi adulți prin parcurgerea terenului, - nevertebrate: metoda căutării directe, - habitate / plante: metoda căutării active a speciilor edificatoare și caracteristice habitatului. 					
8.	<i>Masurile de conservare planificate care au potențialul de a influența statutul ariei naturale protejate de importanță comunitară în viitor</i>					
	Această solicitare de clarificare este redundantă cu cea aflată la Secțiunea 2, pct.1., pentru care s-au adus clarificări.					
9.	<i>Reanalizarea Secțiunii 7. Concluzii, având în vedere solicitările anterioare privind analiza impactului cumulat raportat la întreaga suprafață a sitului, așa cum de altfel s-a stabilit și în cadrul studiului de evaluare adecvată, nu doar prin raportare la suprafața parcului industrial.</i>					
	<p>Impactul produs asupra biodiversității prin realizarea proiectului <i>Construire hală, cu birouri, spații locative, spațiu depozitare și atelier confecții metalice, platformă betonată, reclamă luminoasă, împrejmuire, bransamente gaz, energie electrică, apă și canalizare</i> este NEGATIV NESEMNICATIV, iar respectarea măsurilor de reducere a impactului va face ca acest impact să tindă spre valoarea de neutru, fără urmări pe termen scurt, mediu sau lung asupra speciilor și habitatelor de interes comunitar. Aceste afirmații sunt susținute de următoarele rezultate care au fost obținute în urma cercetării habitatelor, florei și faunei perimetrului supus analizei, la care se adaugă câteva concluzii ale unor acte de reglementare care au vizat aceeași suprafață:</p> <ul style="list-style-type: none"> ▶ În urma cercetărilor în teren nu a fost identificat habitatul 1530*. Pe suprafața proiectului, deși ea este scoasă din circuitul agricol (trecând din anul 2008 din categoria agricol în categoria CURȚI CONSTRUCȚII), nu au fost intervenții antropice majore, fiind utilizat ca pășune până în prezent. Considerăm că dacă în tot acest timp habitatul de sărătură nu a fost prezent (nefiind prezentă nici o specie edificatoare și caracteristică), el nu are îndeplinite în această zonă cerințele ecologice care țin de regimul hidrologic și mediul edafic. ▶ Perimetrul propus investiției este în prezent o pășune degradată prin suprapășunat; este aflat în vecinătatea unui drum rutier cu trafic intensiv, a două fabrici de produse farmaceutice și în apropierea unei platforme industriale. Pe el nu au fost nici identificate pe durata studiilor cele patru specii menționate în fișa sitului, acesta neîndeplinind cerințele lor ecologice. Totuși, la evaluarea impactului, s-a considerat această suprafață ca fiind habitat potențial de deplasare / hrănire pentru cele două specii de mamifere și habitat potențial de deplasare pentru specia de amfibian. ▶ Habitatele și speciile prezente pe perimetrul analizat nu sunt de interes comunitar sau național pentru conservare și nu constituie elemente rare cu areale restrânse. ▶ Suprafața totală propusă pentru acest proiect reprezintă un procent de 0,01 % din situl Natura 2000 ROSCI0277. ▶ Prin acest proiect nu se reduce suprafața habitatelor și a numărului de exemplare de specii de interes comunitar și nu se fragmentează habitate de interes comunitar; acest proiect nu are impact negativ asupra factorilor care determină menținerea stării favorabile de conservare a ariei protejate și nu produce modificări ale dinamicii relațiilor care definesc structura și funcția ariei naturale protejate. ▶ În urma implementării măsurilor de evitare și reducere a impactului, se va înregistra un impact rezidual nul. ▶ Analizarea impactului cumulativ al proiectului prezent cu toate celelalte 122 de planuri / proiecte / activități propuse sau existente din interiorul sitului a condus la evidențierea unui impact cumulat negativ neseemnificativ. <p><i>Analiza impactului potențial al proiectului și al impactului cumulat a fost efectuată în conformitate cu circulara MMAP nr. 4654 / 02.07.2020, prin raportare la obiectivele de conservare specifice pentru ROSCI0277 menționate în adresa MMAP nr. 13434/CA/11.09.2020 și revizuite prin adresa MMAP nr. 28537/BT/12.10.2021, în vederea asigurării menținerii / îmbunătățirii stării de conservare a habitatelor și a speciilor.</i></p>					

<p>Amplasamentul proiectului este cuprins în <i>Parc Industrial Banat Park Service</i> reglementat prin PUZ aprobat prin HCL nr. 58/27.11.2008, anterior desemnării sitului.</p>
<p>Intrucat concluziile rezultate in urma reanalizarii impactului asupra biodiversitatii nu se modifica fata de cele din studiul de Evaluare Adecvata, care au fost preluate si in Raportul Privind Impactul asupra Mediului, nu este necesara modificarea acestora.</p>

Va multumim pentru colaborare!

Elaborator,
PHOEBUS ADVISER SRL.

Timisoara
27.10.2022

Damian Ecoproiect SRL
Administrator
Damian Marius